

کد کنترل

311

A

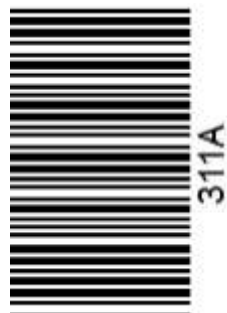

311A

ویژه نظام آموزشی ۳-۳-۶

دفترچه شماره ۱
صبح پنجشنبه
۱۳۹۸/۴/۱۳



جمهوری اسلامی ایران
وزارت علوم، تحقیقات و فناوری
سازمان سنجش آموزش کشور

«اگر دانشگاه اصلاح شود مملکت اصلاح می‌شود.»
امام خمینی (ره)

آزمون سراسری ورودی دانشگاه‌های کشور - ۱۳۹۸

آزمون عمومی
گروه آزمایشی علوم انسانی

مدت پاسخ‌گویی: ۷۵ دقیقه

تعداد سؤال: ۱۰۰

عنوان مواد امتحانی آزمون عمومی گروه آزمایشی علوم انسانی، تعداد، شماره سؤالات و مدت پاسخ‌گویی

ردیف	مواد امتحانی	تعداد سؤال	از شماره	تا شماره	مدت پاسخ‌گویی
۱	زبان و ادبیات فارسی	۲۵	۱	۲۵	۱۸ دقیقه
۲	زبان عربی	۲۵	۲۶	۵۰	۲۰ دقیقه
۳	فرهنگ و معارف اسلامی	۲۵	۵۱	۷۵	۱۷ دقیقه
۴	زبان انگلیسی	۲۵	۷۶	۱۰۰	۲۰ دقیقه

حق چاپ، تکثیر و انتشار سؤالات به هر روش (الکترونیکی و ...) پس از برگزاری آزمون، برای تمامی اشخاص حقیقی و حقوقی تنها با مجوز این سازمان مجاز می‌باشد و با متخلفین برابر مقررات رفتار می‌شود.

سال ۱۳۹۸

* داوطلب گرامی، عدم درج مشخصات و امضاء در مندرجات جدول ذیل، به منزله عدم حضور شما در جلسه آزمون است.

اینجانب..... با شماره داوطلبی..... با آگاهی کامل، یکسان بودن شماره سندلی خود را با شماره داوطلبی مندرج در بالای کارت ورود به جلسه، بالای پاسخنامه و دفترچه سؤالات، نوع و کدکنترل درج شده بر روی دفترچه سؤالات و پائین پاسخنامه ام را تأیید می‌نمایم.

امضاء:

- ۱- معانی مقابل چند واژه، درست است؟
(رایزن: مشاور) (ردا: بالاپوش) (استماع: شنوایی) (جلجل: زنگوله) (مألوف: خو گرفتن) (عتاب کردن: سرزنش شده) (دانگ: یک ششم چیزی) (طرفه: عجیب)
- ۱) سه (۲) چهار (۳) پنج (۴) شش
- ۲- واژه‌های: «گرامیداشت، آرزومند، زبانه و شعله آتش، صرف» به ترتیب، معانی کدام واژه‌هاست؟
(۱) اعزاز، شایق، التهاب، مجرد (۲) تکریم، شایق، قبضه، معیار
(۳) اعزاز، مسرور، شراره، مجرد (۴) اقبال، فایق، التهاب، سَبک
- ۳- معنی مقابل کدام واژه، کاملاً درست است؟
(۱) ولیمه: طعامی که در مهمانی و عروسی می‌دهند.
(۲) پوییدن: حرکت و جست‌وخیز برای مقصد نامعلوم
(۳) درهم: واحد پول طلا که ارزش آن بیش از دینار بوده است.
(۴) دینار: واحد پول و سکه نقره که در گذشته رواج داشته است.
- ۴- در کدام عبارت غلط املایی وجود دارد؟
(۱) پادشاهان صورتی چون عمارتی فرمایند، ننگ دارند که به خودی خود دست در گل نهند، به دیگران باز گذارند.
(۲) اندیشید و در حال جوابی مختصر چنان که صواب دانستند بر قفای ورق نشست.
(۳) رای زلت بخشای سعادت‌بخش بر ایشان ترحم فرمود و وی را بناخت.
(۴) هر کار که به قصد نقض عهد منصوب باشد مجال تجاوز فراخ‌تر باشد.
- ۵- در کدام بیت، غلط املایی وجود دارد؟
(۱) زهی ستوده خصالی که بر تو می‌زیبد
(۲) یکی شیر شزره به چنگال تیز
(۳) و گر به خواست وی آید همی گناه از ما
(۴) گر ناقه را نه ناله مجنون شدی خدی
- ۶- در کدام گروه واژه‌ها، غلط املایی وجود دارد؟
(۱) صنف و گونه، افراط و تفریط، محوطه و صحن
(۲) سترگ و عظیم، حلقه و طوق، تلبیس و نیرنگ
(۳) متلألئ و درخشان، هرب و نزاع، خوالیگر و طبّاخ
(۴) ثقت و اعتماد، طاعنان و عیب‌جویان، تلمذ و شاگردی
- ۷- «هم‌صدا با حلق اسماعیل، سه دیدار و روزها» به ترتیب، از آثار چه کسانی است؟
(۱) رسول پرویزی، نادر ابراهیمی، مجید واعظی
(۲) حسن حسینی، رسول پرویزی، جلال متینی
(۳) مجید واعظی، جلال متینی، اسلامی ندوشن
(۴) حسن حسینی، نادر ابراهیمی، اسلامی ندوشن

۸ در کدام بیت، هر و تشبیه گسترده و فشرده وجود دارد؟

- (۱) هر که از مهر تو چون ذره شود سرگردان
 (۲) من که با زلف چو چوگان تو گویی نزنم
 (۳) چند چون مرغ کنی سوی گلستان پرواز
 (۴) تو که یک ذره نداری خبر از آتش مهر

می‌رود آب حیات از چشمه نوش شما»

- (۲) مجاز، جناس تام، تضاد، تلمیح
 (۴) مجاز، ایهام، تشخیص، پارادوکس

پیمان از او گرفتن پیوند از او بریدن (حسن تعلیل - جناس)
 وانگه ببین شهید غمت در چه حالت است (تلمیح - ایهام)
 که سمن در بغل و گل به گریبان دارد (جناس - حس آمیزی)
 جمعیت اگر خواهی زان طره پریشان باش (پارادوکس - مجاز)

۱۱- آرایه‌های «اسلوب معادله، تلمیح، تشبیه، حس آمیزی» به ترتیب، در کدام ابیات یافت می‌شود؟

- الف) وصل، هجران است اگر دل‌ها ز یکدیگر جداست
 ب) آبی که زندگانی جاوید می‌دهد
 ج) نیست پروا عاشقان را از نگاه تلخ یار
 د) از تهی مغزی است امید گشاد از ماه عید
- (۱) ج، ب، الف، د
 (۲) ج، ب، د، الف
 (۳) د، ب، الف، ج
 (۴) د، ج، ب، الف

ما را سواد شهر بود آینه عذاب
 آنجا که باد زهره ندارد خبر ببری
 گردنی نیست که در حلقه زَنار تو نیست
 فرقی میانۀ دل ما و دل تو نیست

که شاه از مستمندان یاد کرده است
 نه جرم تشنه و نه جرم آب است
 گلستانی به تاراج چمن شد
 به کام دشمنان ناکام بودن

هر روز خاطر با یکی ما خود یکی داریم و بس»

- (ب) یک مسند در بیت وجود دارد.
 (د) در بیت یک صفت مبهم به چشم می‌خورد.
 (۳) ب، د
 (۴) ج، د

۱۲- نوع وابسته وابسته در همه ابیات یکسان است؛ به جز:

- (۱) دیوانه قلمرو صحرای وحشتیم
 (۲) ای برق اگر به گوشه آن بام بگذری
 (۳) چون قضا سلسله زلف تو عالم گیر است
 (۴) ناز است سد راه و گرنه در اشتیاق

۱۳- در همه ابیات واژه‌ای یافت می‌شود که «هم آوا» دارد؛ به جز:

- (۱) کدامین طالع این امداد کرده است
 (۲) اگر در هم شوی بس ناصواب است
 (۳) تفرج را سوی سرو و سمن شد
 (۴) اسیر محنت ایام بودن

۱۴- با توجه به بیت زیر، کدام موارد کاملاً درست است؟

- «گیرند مردم دوستان، نامهربان و مهربان
 الف) در بیت دو «واو» عطف وجود دارد.
 ج) در بیت یک نقش تبعی یافت می‌شود.
 (۱) الف، ب
 (۲) الف، ج

311-A

- ۱۵ معنی «ساختن» ر کدام بیت، متفاوت است؟
- (۱) بیاریسد داندننده آهنگسـران
 (۲) دیدم که ملک فقر من از ملک جم به است
 (۳) کیمیای عشق او از خون دل‌ها ساختند
 (۴) دوستان و دشمنان را آب و آتش فعل باش
- ۱۶- الگوی (نهاد + مفعول + مسند + فعل) در کدام بیت، یافت می‌شود؟
- (۱) بدین دو دیده حیران من هزار افسوس
 (۲) دامن دوست بدست آر و ز دشمن بگسل
 (۳) دیدن روی تو را دیده جان‌بین باید
 (۴) راست چون سوسن و گل از اثر صحبت پاک
- ۱۷- مفاهیم «اغتنام فرصت، تلاش، توصیه به خویشتن‌داری، مذمت نفس‌پرستی» در کدام ابیات، به ترتیب، وجود دارد؟
- (الف) اگر بر خرد چیره گردد هوا
 (ب) که اندر جهان سود بی‌رنج نیست
 (ج) هنر با خرد در دل مرد تند
 (د) چو کاهل شود مرد هنگام کار
 (۱) د، ب، ج، الف (۲) ب، ج، د، الف
- ۱۸- مفهوم همه ابیات یکسان است؛ به جز:
- (۱) صبر کن ای دل که آخر رنج تو هم بگذرد
 (۲) دامن شادی چو غم آسان نمی‌آید به دست
 (۳) شاد و بی‌غم بزی که شادی و غم
 (۴) به عیش کوش و مپندار همچو ناهلان
- ۱۹- کدام بیت، «فاقد» مفهوم بیت زیر است؟
- «تعلیم ز آزه گیر در امر معاش
 (۱) به گیتی ز بخشش بود مرد مه
 (۲) مدار و ببخش آن چه افزون بود
 (۳) اگر هزار گنه بینی از سپهر دو رنگ
 (۴) بخل عیبی است که صد فضل بپوشاند و جود
- ۲۰- کدام بیت، دربردارنده مفهوم بیت زیر است؟
- «رزق هر چند بی‌گمان برسد
 (۱) گر کند آفاق را چون صبح از احسان روسفید
 (۲) سعی در رزق کسان دل را منور می‌کند
 (۳) بی‌تردد، دامن روزی نمی‌آید به دست
 (۴) پوچ سازد مغزها را چرخ تا روزی دهد
- یکی گرز سازند ما را گران
 زر وام کردم از رخ و خاتم بساختم
 عاشقانش در طلب زین روی جان‌ها باختند
 بدسگالان را بسوز و نیک‌خواهان را بساز
- که با دو آینه رویش عیان نمی‌بینم
 مرد یزدان شو و فارغ گذر از اهرمنان
 وین کجا مرتبه چشم جهان‌بین من است
 بر زبان بود مرا آنچه تو را در دل بود
- نخواهد به دیوانگی بر گوا
 هم آن را که کاهل بود گنج نیست
 چو تیغی که گردد ز زنگار کند
 از آن پس نیاید چنان روزگار
 (۳) الف، ب، ج، د (۴) د، الف، ج، ب
- دولت و محنت نماند شادی و غم بگذرد
 پسته را خون می‌شود دل تا لبی خندان کند
 زود می‌آیند و زود می‌گذرند
 که عمر را عوض و وقت را قضایی هست
- نیمی سوی خود می‌کش و نیمی می‌باش
 تو گر گنج داری ببخش و منه
 وز اندازه خورد بیرون بود
 بر او ببخش که بخشیدن گناه، خوش است
 کیمیایی است که صد عیب هنر گرداند
- شرط عقل است جستن از درها
 نیست جز گرد کدورت رزق من زین آسیا
 کم بود دل‌های شب بی‌شمع بالین آسیا
 می‌کند با کاهلان این نکته تلقین آسیا
 باشد از ریزش فزون آوازه این آسیا

- ۲۱ - همهٔ ابیات با سرو و زیز قرابت مفهومی دارد؛ به جز:
 «گریه کنی اگر که آفتاب را ندیده‌ای / ستاره‌ها را هم نمی‌بینی»
 (۱) چو دی رفت و فردا نیامد به دست
 (۲) بسی تیر و دی ماه و اردی بهشت
 (۳) اگر سختی ببری ور کام‌جویی
 (۴) گلستان که امروز باشد به بار
 -۲۲ - کدام بیت، با بیت زیر قرابت مفهومی دارد؟
 «اگر مستم اگر هشیار اگر خوابم اگر بیدار
 (۱) در میان دلی و این چه عجب
 (۲) این وطن مصر و عراق و شام نیست
 (۳) سعدیا حب وطن گرچه حدیثی است درست
 (۴) کمند جذبهٔ حب‌الوطن از وادی غربت
 -۲۳ - مفهوم بیت زیر از همهٔ ابیات دریافت می‌شود؛ به جز:
 «نه بدو، ره، نه شکیبایی ازو
 (۱) نه سرو نازد چون قامت تو در بستان
 (۲) نه قوتی که توانم کناره جستن ازو
 (۳) نه روی رفتنم از خاک آستانهٔ دوست
 (۴) نه بخت و دولت آنم که با تو بنشینم
 -۲۴ - هر بیت، به ترتیب بیانگر کدام وادی عرفانی است؟
 الف) صد هزاران مرد گم گردد مدام
 ب) کس در این وادی بجز آتش مباد
 ج) لیکن از عشقم ندانم آگهی
 د) گر دو عالم شد همه یک بار نیست
 (۱) استغنا، حیرت، عشق، فنا
 (۲) استغنا، طلب، حیرت، معرفت
 (۳) معرفت، طلب، عشق، فنا
 (۴) معرفت، عشق، حیرت، استغنا
 -۲۵ - مفهوم همهٔ ابیات یکسان است؛ به جز:
 (۱) از دوستی‌ام سوخت دل خویش به صد داغ
 (۲) گاهی که سنگ حادثه از آسمان رسد
 (۳) چو خس را درافکنند در دیده کس
 (۴) هر آن کس که اندیشهٔ بد کند
 حساب از همین یک نفس کن که هست
 برآید که ما خاک باشیم و خشت
 تو را آن روز باشد کاندر اویسی
 تو فردا چنی گل نیاید به کار
 به سوی تو بود روی سجودم میهن ای میهن»
 وطن گنج بود ویرانی
 این وطن جایی است کاو را نام نیست
 نتوان مُرد به سختی که من اینجا زادم
 به دریا همچو سیل خوش خرام آورد مستان را
 صد هزاران خلق سودایی ازو»
 نه ماه تابد چون عارض تو بر گردون
 نه قدرتی که به شوخیش در کنار کشم
 نه احتمال نشستن نه پای رفتارم
 نه صبر و طاقت آنم که از تو درگذرم
 تا یکی اسرار بین گردد تمام
 وانکه آتش نیست عیشش خوش مباد
 هم دلی پر عشق دارم هم تهی
 در زمین ریگی همان انگار نیست
 (۲) استغنا، طلب، حیرت، معرفت
 (۴) معرفت، عشق، حیرت، استغنا
 بیگانه نکرد آن چه دل خویش به من کرد
 اول بلا به مرغ بلند آشیان رسد
 ز خود بایندش گریه کردن نه خس
 به فرجام، بد با تن خود کند

■ ■ عَيْنَ الْأَصْحَ وَالْأَدَقَّ فِي الْجَوَابِ لِلتَّرْجُمَةِ مِنْ أَوْ إِلَى الْعَرَبِيَّةِ (٢٦ - ٣٥)

- ۲۶- ﴿ أَنْفِقُوا مِمَّا رَزَقْنَاكُمْ مِنْ قَبْلِ أَنْ يَأْتِيَ يَوْمٌ لَا بَيْعَ فِيهِ وَلَا خَلَّةَ وَلَا شَفَاعَةَ ﴾:
- (۱) از آنچه به شما روزی می‌دهیم انفاق کنید قبل از آنکه روزی بیاید که در آن هیچ فروش و دوستی نیست و نه شفاعتی!
- (۲) انفاق کنید از آنچه روزی دادیم شما را، پیش از آنکه روزی فرا رسد که نه فروشی در آن است و نه دوستی و نه شفاعتی!
- (۳) بخشش کنید از چیزهایی که روزیتان دادیم پیش از اینکه آن روز فرا رسد که هیچ فروش و دوستی و شفاعت در آن نیست!
- (۴) از آنچه روزی شما قرار می‌دهیم بخشش کنید قبل از اینکه آن روز بیاید که فروش در آن نیست و دوستی و شفاعت نیز نیست!
- ۲۷- « لِي الْآنَ مَكْتَبَةٌ كَبِيرَةٌ، وَ مَا كَانَ لِي قَبْلَ هَذَا أَكْثَرَ مِنْ مِائَةِ كِتَابٍ! »:
- (۱) فعلاً کتابخانه‌ای بزرگ دارم، ولی پیش از این فقط یکصد کتاب داشتم!
- (۲) کتابخانه من در حال حاضر بزرگ است، ولی قبلاً بیش از صد کتاب نداشت!
- (۳) اکنون کتابخانه بزرگی دارم، و حال اینکه قبل از این بیش از یکصد کتاب نداشتم!
- (۴) کتابخانه‌ای در حال حاضر دارم که بزرگ است، اما پیش از این بیشتر از صد کتاب نداشت!
- ۲۸- « مَا يَزِيدُ صَبْرَنَا فِي أُمُورٍ لَا طَاقَةَ لَنَا بِهَا، هُوَ الْإِيمَانُ بِاللَّهِ! »:
- (۱) آنچه صبر ما را در اموری که هیچ توانی برای آنها نداریم، می‌افزاید، همان ایمان به الله است!
- (۲) صبر ما در کارهایی که طاقتش در ما نیست، زیاد نمی‌شود، بلکه آن در ایمان به الله است!
- (۳) صبر در کارهایی که توان آنها در ما نیست قدرت ما را زیاد نمی‌کند، بلکه آن ایمان به خداست!
- (۴) چیزی که صبر ما را می‌افزاید، اموری است که هیچ طاقت آن را نداریم که همان ایمان به خداست!
- ۲۹- « أَسْتَشِيرُ الْكُذَّابَ وَ مَا هُوَ إِلَّا سَرَابٌ يُعْزَفُ الْحَقِيقَةُ إِلَيْنَا عَلَى الْعَكْسِ! »:
- (۱) با دروغگو شور می‌کردم اما او فقط یک سراب بیش نبود که حقایق را معکوس به من معرفی می‌کرد!
- (۲) آیا این دروغگویی که با او مشورت می‌کنی کسی جز سرابی است که حقایق را به ما وارونه می‌شناساند!
- (۳) آیا با دروغگو مشورت می‌کنی، در حالیکه او فقط سرابی است که حقیقت را به ما وارونه معرفی می‌کند!
- (۴) چگونه با دروغگو مشورت می‌کنی حال آنکه او چیزی جز سراب نیست که حقیقت را معکوس به ما می‌شناساند!
- ۳۰- « إِنْ الْإِنْسَانَ الَّذِي يَجِدُ طَعَامًا مَنَاسِبًا لِفِكَرِهِ سَتُنْصِبُ قُدْرَتَهُ لِفَهْمِهِ وَ الْعَمَلُ أَكْثَرُ! »:
- (۱) انسانی که غذای مفیدی را برای اندیشه خود بیابد نیرویش برای فهم و عمل، بیشتر شده است!
- (۲) انسانی که غذای مناسبی برای فکر خود می‌یابد نیرویش برای فهم و عمل، بیشتر خواهد شد!
- (۳) اگر انسان غذای مناسبی را برای اندیشه خود بیابد نیرویش برای فهم و عمل، بیشتر خواهد شد!
- (۴) انسان کسی است که غذای مفیدی را برای فکر خود یافته و نیرویش برای فهم و عمل، بیشتر شده است!
- ۳۱- « لَا يَتْرُكُ مِنَ الْأَوْلَادِ وَالذِّهْمِ إِلَّا مَنْ يَعْتَقِدُ أَنَّهَا لَيْسَا بِحَاجَةٍ إِلَيْهِ وَ هُمَا فِي صِحَّةٍ! »:
- (۱) فرزندان والدین خودشان را ترک نمی‌کنند مگر معتقد به این باشند که آنها در سلامتند و نیاز به او ندارند!
- (۲) از میان فرزندان فقط کسی والدین را ترک می‌کند که عقیده داشته باشد که آنان سلامتی دارند و نیازمند به او نیستند!
- (۳) تنها کسی در میان فرزندان پدر و مادر را ترک می‌کند که بر این عقیده باشد که آنان به او نیازمند نیستند و در سلامتند!
- (۴) از فرزندان فقط کسی پدر و مادرش را ترک می‌کند که معتقد باشد آنها به او نیاز ندارند و هر دو در سلامت هستند!

۳۲- « إسترجعتُ حاسوبي من الدكان الذي يَخْتَصُّ بتصليح الوسائل الكهربائية! »:

- ۱) کامپیوترم را به مغازه‌ای که وسایل برقی را درست می‌کرد پس دادم و برگشتم!
- ۲) به مغازه‌ای که تخصصش درست کردن کامپیوتر و وسایل برقی بود برگشتم!
- ۳) کامپیوترم را از مغازه‌ای که مختص تعمیر وسایل برقی است پس گرفتم!
- ۴) از مغازه‌ای که کارش تعمیر وسایل با برق بود کامپیوترم را پس گرفتم!

۳۳- عَيْنِ الصَّحِيحِ:

- ۱) لَمَّا مَا وَجَدتِ البناتُ أُمَّهِنَّ حَيَّةً نُحْنُ عَلَيْنَا: دختران هنگامی که مادر خود را زنده نیافتند، بر او شیون کردند!

۳۷- ماذا يُسبب ازدياد الخشونة و الجراًة في الذئاب؟ (عين الصحيح):

- (١) الحياة الاجتماعية التي تختارها الذئاب!
- (٢) فصل الشتاء و برودته و قلة الصيد فيه!
- (٣) إنها يُمكنها أن تقطع مسافات طويلة بسرعة كثيرة!
- (٤) سكوتها في الجبال بحيث تصبح رؤيتها صعباً للإنسان!

۳۸- عين الصحيح:

- (١) يساعد الذئب فكهُ القوي في صيد الفريسة!

■ ■ عین المناسب للجواب عن الأسئلة التالية (٤٤-٥٠)

٤٤ - عین ما ليس فيه من المتضاد:

(١) من يبدأ بضرب و شتم الآخرين فهو الأظلم!

(٢) إنَّ الأحمق إن أراد أن يَنفَع أحدًا فهو يضره!

۱۰

۵۱ این سخن خداوند که به انسان فرموده است: «ای فرزند آدم، این مخلوقات را برای تو آفریدم و تو را برای خودم» به کدام موارد اشاره دارد؟

- ۱) راه‌های تقویت عزت - توجه به عظمت خداوند و تلاش برای بندگی آستان او
 - ۲) راه‌های تقویت عزت - شناخت ارزش انسان و نفروختن خویش به بهای اندک
 - ۳) ایستادگی در برابر تمایلات - توجه به عظمت خداوند و تلاش برای بندگی آستان او
 - ۴) ایستادگی در برابر تمایلات - شناخت ارزش انسان و نفروختن خویش به بهای اندک
- ۵۲- ابیات زیر بیانگر کدام نیاز برتر انسان می‌باشد و با پیام کدام آیه شریفه، مرتبط است؟

«مرد خردمند هنر پیشه را عمر دو بایست در این روزگار
تا به یکی تجربه آموختن با دگری تجربه بردن به کار»

- ۱) کشف راه درست زندگی - «رُسُلًا مُبَشِّرِينَ وَ مُنذِرِينَ لِقَلَّ يُكُونُ لِلنَّاسِ عَلَى اللَّهِ حُجَّةً بَعْدَ الرُّسُلِ ...»
- ۲) درک از آینده خویش - «رُسُلًا مُبَشِّرِينَ وَ مُنذِرِينَ لِقَلَّ يُكُونُ لِلنَّاسِ عَلَى اللَّهِ حُجَّةً بَعْدَ الرُّسُلِ ...»
- ۳) کشف راه درست زندگی - «إِنَّ الْإِنْسَانَ لِفِي خُسْرٍ إِلَّا الَّذِينَ آمَنُوا وَعَمِلُوا الصَّالِحَاتِ ...»
- ۴) درک از آینده خویش - «إِنَّ الْإِنْسَانَ لِفِي خُسْرٍ إِلَّا الَّذِينَ آمَنُوا وَعَمِلُوا الصَّالِحَاتِ ...»

۵۳- مهم‌ترین موانع بندگی انسان و رسیدن او به کمالات کدام است؟

- ۱) تمایلات دانی و شیطان که با وسوسه کردن و فریب دادن باعث سقوط انسان می‌شود.
- ۲) نفس اماره و شیطان که با وسوسه کردن و فریب دادن باعث سقوط انسان می‌شود.
- ۳) نفس اماره و شیطان که با زیبا و لذت‌بخش نشان دادن دنیا باعث سقوط انسان می‌شود.
- ۴) تمایلات دانی و شیطان که با زیبا و لذت‌بخش نشان دادن دنیا باعث سقوط انسان می‌شود.

۵۴- مفهوم کدام آیه شریفه به انسان این اطمینان را می‌دهد که می‌تواند از قدرت اختیار خود استفاده کند؟

- ۱) «وَ الَّذِينَ جَاهَدُوا فِينَا لَنَهْدِيَنَّهُمْ سُبُلَنَا وَإِنَّ اللَّهَ لَمَعَ الْمُحْسِنِينَ»
- ۲) «قُلْ إِنَّمَا أَعْظَمُكُمْ بِوَاحِدَةٍ أَنْ تَقُومُوا لِلَّهِ مِثْلِي وَ فُرَادَى»
- ۳) «إِنَّ اللَّهَ يُمَسِّكُ السَّمَاوَاتِ وَ الْأَرْضَ أَنْ تَزُولَا»
- ۴) «وَ أَنْ أَعْبُدُونِي هَذَا صِرَاطٌ مُسْتَقِيمٌ»

۵۵- «تمام موجودات، وجود خود را از خداوند می‌گیرند» و «بی‌همتایی خداوند در همه مراتب توحید» به ترتیب از دقت در کدام آیات قرآن کریم مفهوم می‌گردد؟

- ۱) «مَا لَهُمْ مِنْ دُونِهِ مِنْ وَلِيٍّ» - «وَ لَمْ يَكُنْ لَهُ كُفُوًا أَحَدٌ»
- ۲) «مَا لَهُمْ مِنْ دُونِهِ مِنْ وَلِيٍّ» - «قُلِ اللَّهُ خَالِقُ كُلِّ شَيْءٍ»
- ۳) «اللَّهُ نُورُ السَّمَاوَاتِ وَ الْأَرْضِ» - «قُلِ اللَّهُ خَالِقُ كُلِّ شَيْءٍ»
- ۴) «اللَّهُ نُورُ السَّمَاوَاتِ وَ الْأَرْضِ» - «وَ لَمْ يَكُنْ لَهُ كُفُوًا أَحَدٌ»

۵۶- کدام عبارت قرآنی، تصریح می‌کند که زندگی انسان‌ها براساس نظام عادلانه قرار دارد و خداوند وعده داده است که هر کس را به آنچه استحقاق دارد، برساند؟

- ۱) «أَمْ نَجْعَلُ الْمُتَّقِينَ كَالْفُجَّارِ»
- ۲) «لَيَجْمَعَنَّكُمْ إِلَى يَوْمِ الْقِيَامَةِ لَا رَيْبَ فِيهِ»
- ۳) «كُلُّ نَفْسٍ ذَائِقَةُ الْمَوْتِ وَ نَبْلُوكُمْ بِالشَّرِّ وَ الْخَيْرِ فِتْنَةً»
- ۴) «مَنْ جَاءَ بِالْحَسَنَةِ فَلَهُ عَشْرُ أَمْثَالِهَا وَ مَنْ جَاءَ بِالسَّيِّئَةِ فَلَا يُجْزَى إِلَّا بِمِثْلِهَا»

- ۵۷ انسان خردمند از حدیث نبوی «الدنيا مزرعة الآخرة» کدام مطلب را خواهد آموخت؟
- (۱) سرنوشت ابدی انسان‌ها براساس رفتار کنونی آن‌ها تعیین می‌شود.
 - (۲) قلب انسان بهترین و مناسب‌ترین زمین برای کشت محصول دنیا است.
 - (۳) هدف از خلقت انسان عبادت و بندگی خدا و رسیدن به مقام قرب اوست.
 - (۴) لازمه پیمودن راه سعادت عهد و پیمان با خدا در مسیر بندگی و رضایت اوست.
- ۵۸- این درخواست که «لا تکلنی الی نفسی طرفة عین ابداء» ثمره فهم کدام مسئله است؟
- (۱) آفرینش همه تنبیه خداوند دل است
 - (۲) به صحرا بنگرم صحرا تو بینم
 - (۳) دلی کز معرفت نور و صفا دید
 - (۴) ما همه شیران ولی شیر علم
- ۵۹- مفهوم آیه شریفه ﴿وَمِنَ النَّاسِ مَن يَعْْبُدُ اللَّهَ عَلَىٰ حَرْفٍ﴾ چیست و سرنوشت چنین افرادی کدام است؟
- (۱) پرستش از روی تردید و ایمان ضعیف - رانده شدن به سوی جهنم در غل و زنجیر
 - (۲) کفر ورزیدن به خداوند - رانده شدن به سوی جهنم در غل و زنجیر
 - (۳) پرستش از روی تردید و ایمان ضعیف - زیان دیدن در دنیا و آخرت
 - (۴) کفر ورزیدن به خداوند - زیان دیدن در دنیا و آخرت
- ۶۰- دستاورد سنت ابتلاء برای انسان چیست و کدام عبارت قرآنی به آن اشاره دارد؟
- (۱) نتیجه عمل انسان‌ها را مشخص می‌کند - ﴿وَأَمَلِي لَهُمْ إِنْ كَيْدِي مَتِينٌ﴾
 - (۲) هویت و شخصیت انسان‌ها ساخته می‌شود و شناخته می‌گردد - ﴿وَتَبْلُوكُمْ بِالشَّرِّ وَالْخَيْرِ فِتْنَةً﴾
 - (۳) ایجاد زمینه مناسب برای رشد و تعالی شخص مؤمن می‌باشد - ﴿سَنَسْتَدْرِجُهُمْ مِنْ حَيْثُ لَا يَعْلَمُونَ﴾
 - (۴) خداوند امکانات و لوازم رسیدن به هدف‌های هر فرد را فراهم کرده است - ﴿لَفَتَحْنَا عَلَيْهِم بَرَكَاتٍ مِنَ السَّمَاءِ وَالْأَرْضِ﴾
- ۶۱- قرآن کریم، کارهای خارق‌العاده پیامبران برای اثبات نبوت را چه نامیده است و کدام آیه شریفه، به کار خارق‌العاده حضرت عیسی (علیه السلام) اشاره دارد؟
- (۱) آیت - ﴿أَنِّي أَخْلُقُ لَكُمْ مِنَ الطِّينِ كَهَيْئَةِ الطَّيْرِ فَأَنْفُخُ فِيهِ فَيَكُونُ طَيْرًا بِإِذْنِ اللَّهِ﴾
 - (۲) معجزه - ﴿أَنِّي أَخْلُقُ لَكُمْ مِنَ الطِّينِ كَهَيْئَةِ الطَّيْرِ فَأَنْفُخُ فِيهِ فَيَكُونُ طَيْرًا بِإِذْنِ اللَّهِ﴾
 - (۳) آیت - ﴿وَمَا كُنْتَ تَتْلُو مِنْ قَبْلِهِ مِنْ كِتَابٍ وَ لَا تَخْطُهُ بِيَمِينِكَ إِذًا لِآرْتَابِ الْمُبْطِلُونَ﴾
 - (۴) معجزه - ﴿وَمَا كُنْتَ تَتْلُو مِنْ قَبْلِهِ مِنْ كِتَابٍ وَ لَا تَخْطُهُ بِيَمِينِكَ إِذًا لِآرْتَابِ الْمُبْطِلُونَ﴾
- ۶۲- دور شدن مردم یک جامعه از توحید، کدام پیامد را به دنبال خواهد داشت و این پیامد ناشی از چیست؟
- (۱) حاکمیت طاغوت و دستوره‌های او - ثمرات بُعد اجتماعی توحید عملی
 - (۲) حاکمیت طاغوت و دستوره‌های او - رابطه متقابل توحید فردی و اجتماعی
 - (۳) قرار گرفتن انسان تحت سلطه تمایلات دنیوی - ثمرات بُعد اجتماعی توحید عملی
 - (۴) قرار گرفتن انسان تحت سلطه تمایلات دنیوی - رابطه متقابل توحید فردی و اجتماعی
- ۶۳- کدام مسائل، زمینه را برای جعل و تحریف احادیث پیامبر اکرم (صلی الله علیه و آله) آماده کرد؟
- (۱) ممنوعیت از نوشتن احادیث پیامبر اکرم (صلی الله علیه و آله) - حاکمان بنی امیه و بنی عباس به تدریج مسیر حکومت را عوض کردند و جامعه را به راحت‌طلبی سوق دادند.
 - (۲) در انزوا قرار دادن شخصیت‌های اصیل اسلامی - حاکمان بنی امیه و بنی عباس به تدریج مسیر حکومت را عوض کردند و جامعه را به راحت‌طلبی سوق دادند.
 - (۳) در انزوا قرار دادن شخصیت‌های اصیل اسلامی - حاکمان بنی امیه و بنی عباس به اندیشه‌هایی میدان می‌دادند که قدرت آنان را تقویت می‌کرد.
 - (۴) ممنوعیت از نوشتن احادیث پیامبر اکرم (صلی الله علیه و آله) - حاکمان بنی امیه و بنی عباس به اندیشه‌هایی میدان می‌دادند که قدرت آنان را تقویت می‌کرد.

۶۴ حضرت علی (علیه السلام) در اعتراض به چه کسی شیوه صحیح زندگی حاکم را توضیح داد و در پایان از همگان خواست چگونه امام جامعه را یاری کنند؟

- ۱) فرماندار بصره که در یک مهمانی شرکت کرده بود و فقیران حضور نداشتند و غذاهای رنگارنگ چیده بودند - پارسایی، تلاش، پاکدامنی و درستکاری
- ۲) یکی از بستگان حاکم که در کوفه زندگی می کرد و برای تأمین خانواده اش از بیت المال سهم بیشتری تقاضا کرده بود - پارسایی، تلاش، پاکدامنی و درستکاری
- ۳) یکی از بستگان حاکم که در کوفه زندگی می کرد، برای تأمین خانواده اش از بیت المال سهم بیشتری تقاضا کرده بود - میانه روی، انصاف، عدالت و ساده زیستی
- ۴) فرماندار بصره که در یک مهمانی شرکت کرده بود و فقیران حضور نداشتند و غذاهای رنگارنگ چیده بودند - میانه روی، انصاف، عدالت و ساده زیستی

۶۵- امام حسین (علیه السلام) در چه شرایطی فرمودند: «من مرگ در این راه را جز سعادت و زندگی با ظالمین را جز ذلت و خواری نمی بینم» و براساس کدام اصل، مبارزه خود را انجام دادند؟

- ۱) وقتی معاویه بندهای قرارداد را زیر پا گذاشت و یزید را جانشین خود کرد - بیشترین ضربه زدن به دشمن
 - ۲) وقتی معاویه بندهای قرارداد را زیر پا گذاشت و یزید را جانشین خود کرد - امر به معروف و نهی از منکر
 - ۳) به حق عمل نمی شود و کسی مانع باطل نمی گردد - بیشترین ضربه زدن به دشمن
 - ۴) به حق عمل نمی شود و کسی مانع باطل نمی گردد - امر به معروف و نهی از منکر
- ۶۶- خداوند در قرآن به چه کسانی وعده داده است که «آنان را در این سرزمین جانشین (خود) قرار دهد» و نتیجه آن چه خواهد بود؟

- ۱) در مبارزه با باطل، طرفدار حق باشند - «لِيُنذِرُوا قَوْمَهُمْ إِذَا رَجَعُوا إِلَيْهِمْ لَعَلَّهُمْ يَحْذَرُونَ»
- ۲) ایمان آورده و کارهای شایسته انجام دهند - «لِيُنذِرُوا قَوْمَهُمْ إِذَا رَجَعُوا إِلَيْهِمْ لَعَلَّهُمْ يَحْذَرُونَ»
- ۳) ایمان آورده و کارهای شایسته انجام دهند - «لِيَمَكِّنَ لَهُمْ دِينَهُمُ الَّذِي ارْتَضَى لَهُمْ وَ لِيُبَدِّلَنَّهُمْ مِنْ بَعْدِ خَوْفِهِمْ أَمْنًا»
- ۴) در مبارزه با باطل، طرفدار حق باشند - «لِيَمَكِّنَ لَهُمْ دِينَهُمُ الَّذِي ارْتَضَى لَهُمْ وَ لِيُبَدِّلَنَّهُمْ مِنْ بَعْدِ خَوْفِهِمْ أَمْنًا»

۶۷- کدام آیه شریفه، به زنده شدن همه انسان ها پس از بانگ مهیب در عالم اشاره نموده است؟

- ۱) «أَفَحَسِبْتُمْ أَنَّمَا خَلَقْنَاكُمْ عَبَثًا»
- ۲) «اللَّهُ لَا إِلَهَ إِلَّا هُوَ لِيَجْمَعَنَّكُمْ إِلَى يَوْمِ الْقِيَامَةِ لَا رَيْبَ فِيهِ»
- ۳) «أَمْ نَجْعَلُ الَّذِينَ آمَنُوا وَعَمِلُوا الصَّالِحَاتِ كَالْمُفْسِدِينَ فِي الْأَرْضِ»
- ۴) «وَ قَالُوا لَجُودِهِمْ لِمَ شَهِدْتُمْ عَلَيْنَا قَالُوا أَنْطَقَنَا اللَّهُ الَّذِي أَنْطَقَ كُلَّ شَيْءٍ»

۶۸- از دقت در کدام عبارت آیه شریفه «حَتَّى إِذَا جَاءَ أَحَدَهُمُ الْمَوْتُ قَالَ رَبِّ ارْجِعُونِ لَعَلِّي أَعْمَلُ صَالِحًا فِيمَا تَرَكْتُ

كَلَّا إِنَّهَا كَلِمَةٌ هُوَ قَائِلُهَا وَ مِنْ وَرَائِهِمُ بَرْزَخٌ إِلَى يَوْمِ يُبْعَثُونَ» مشخص می گردد که درخواست کافرین واقعی نیست؟

- ۱) «لَعَلِّي أَعْمَلُ صَالِحًا»
- ۲) «قَالَ رَبِّ ارْجِعُونِ»
- ۳) «إِنَّهَا كَلِمَةٌ هُوَ قَائِلُهَا»
- ۴) «وَ مِنْ وَرَائِهِمُ بَرْزَخٌ»

۶۹- استفاده انسان متوکل از ابزار و اسباب نتیجه چیست و شرط تحقق توکل حقیقی چه می باشد؟

- ۱) معرفت به حکمت الهی - سپردن کارها به خداوند دانا و توانا
- ۲) معرفت به حکمت الهی - انجام وظایف و مسئولیت ها به شایستگی
- ۳) اعتقاد به وجود اراده در انسان - سپردن کارها به خداوند دانا و توانا
- ۴) اعتقاد به وجود اراده در انسان - انجام وظایف و مسئولیت ها به شایستگی

- ۷۰ از دیدگاه مورخان، منشاء اصلی گسترش حجاب در جهان چیست و تفاوت موجود میان حجاب پیروان صادق ادیان الهی، ریشه در کدام مطلب دارد؟
- ۱) دستورات دینی همه پیامبران الهی - دستورات دینی متناقض
 - ۲) دستورات دینی همه پیامبران الهی - چگونگی و حدود پوشش
 - ۳) پوشش و حجاب زنان در ایران باستان - دستورات دینی متناقض
 - ۴) پوشش و حجاب زنان در ایران باستان - چگونگی و حدود پوشش
- ۷۱- ملاک رسول خدا (ﷺ) در تقسیم‌بندی افراد جامعه چه بود و کدام آیه شریفه مؤید آن می‌باشد؟
- ۱) رعایت تقوای الهی - «يَا أَيُّهَا النَّاسُ إِنَّا خَلَقْنَاكُمْ مِنْ ذَكَرٍ وَأُنْثَىٰ وَجَعَلْنَاكُمْ شُعُوبًا وَقَبَائِلَ لِتَعَارَفُوا...»
 - ۲) رعایت تقوای الهی - «لَقَدْ كَانَ لَكُمْ فِي رَسُولِ اللَّهِ أُسْوَةٌ حَسَنَةٌ لِمَنْ كَانَ يَرْجُو اللَّهَ وَالْيَوْمَ الْآخِرَ...»
 - ۳) افزایش معرفت به خداوند - «يَا أَيُّهَا النَّاسُ إِنَّا خَلَقْنَاكُمْ مِنْ ذَكَرٍ وَأُنْثَىٰ وَجَعَلْنَاكُمْ شُعُوبًا وَقَبَائِلَ لِتَعَارَفُوا...»
 - ۴) افزایش معرفت به خداوند - «لَقَدْ كَانَ لَكُمْ فِي رَسُولِ اللَّهِ أُسْوَةٌ حَسَنَةٌ لِمَنْ كَانَ يَرْجُو اللَّهَ وَالْيَوْمَ الْآخِرَ...»
- ۷۲- کدام آیه شریفه، در مقام بیان علت نافرمانی انسان و سرپیچی وی از دستورات الهی می‌باشد؟
- ۱) «ثُمَّ كَانَ عَاقِبَةَ الَّذِينَ أَسَاءُوا السُّوءَىٰ»
 - ۲) «يَسْأَلُونَكَ عَنِ الْخَمْرِ وَالْمَيْسِرِ قُلْ فِيهِمَا إِثْمٌ كَبِيرٌ»
 - ۳) «كَلَّا إِنَّ الْإِنْسَانَ لِرَبِّهِ لَكَنَافٍ»
 - ۴) «إِنَّ الَّذِينَ يُحِبُّونَ أَنْ تَشِيعَ الْفَاحِشَةُ فِي الَّذِينَ آمَنُوا»
- ۷۳- در عرصه جهانی، تلاش برای فهم مردم از شرایط سخت و ظالمانه‌ای که در آن قرار گرفته‌اند چیست و چگونه می‌توان به تقویت جبهه عدالت‌خواهان کمک نمود؟
- ۱) توجه به عزت نفس عمومی - جهانی کردن شعار حق‌خواهی و عدالت‌طلبی
 - ۲) شناخت دقیق فرصت‌ها - جهانی کردن شعار حق‌خواهی و عدالت‌طلبی
 - ۳) توجه به عزت نفس عمومی - زنده کردن روحیه جهاد و مبارزه
 - ۴) شناخت دقیق فرصت‌ها - زنده کردن روحیه جهاد و مبارزه
- ۷۴- تقلید در احکام به چه معناست و مرجع تقلید باید کدام شرایط را داشته باشد؟
- ۱) رجوع به متخصص - فقیهی با تقوا، عادل، زمان‌شناس و اعلم باشد.
 - ۲) رجوع به متخصص - فقیهی متقی، عادل، شجاع و مقبول مردم باشد.
 - ۳) رجوع به بزرگان دین - فقیهی با تقوا، عادل، زمان‌شناس و اعلم باشد.
 - ۴) رجوع به بزرگان دین - فقیهی متقی، عادل، شجاع و مقبول مردم باشد.
- ۷۵- برای پرداخت کفاره روزه تا چه زمانی فرصت داریم و کفاره افطار عمدی روزه ماه رمضان چیست؟
- ۱) قبل از ماه رمضان آینده - شصت مدّ طعام به شصت فقیر
 - ۲) قبل از نماز روز عید فطر - شصت مدّ طعام به شصت فقیر
 - ۳) قبل از نماز روز عید فطر - یک مدّ طعام به یک فقیر
 - ۴) قبل از ماه رمضان آینده - یک مدّ طعام به یک فقیر

Part A: Grammar and Vocabulary

Directions: Questions 76-87 are incomplete sentences. Beneath each sentence you will see four words or phrases marked (1), (2), (3), and (4). Choose the one word or phrase that best completes the sentence. Then mark your answer sheet.

- 76- The money they asked for in return for the company's services was eight ----- dollars.
1) million 2) millions 3) millions of 4) million of
- 77- I am sorry to say so, but ----- of all is that they have grown used to this pattern of behavior.
1) things worst 2) worse things 3) the worst thing 4) the worst of things
- 78- China is the country ----- paper, silk and gunpowder were first produced in.
1) in that 2) in where 3) in there 4) that
- 79- Jane believes that her team members easily won the game because they are familiar with teamwork, -----?
1) aren't they 2) didn't they 3) didn't she 4) doesn't she
- 80- All that we children can do is ----- the mistakes of our parents; after all, no human being is perfect.
1) respect 2) forgive 3) suppose 4) exchange
- 81- The supply of the goods is lower than the ----- existing for it; that is why the prices are so high.
1) bill 2) cost 3) demand 4) discount
- 82- Tom's parents are fully ----- the academic progress he is making at college these days.
1) available to 2) satisfied with 3) enjoyable to 4) skillful in
- 83- Nowadays people depend ----- on TV; in fact, they are ever more influenced by whatever they see there.
1) suddenly 2) quietly 3) increasingly 4) hopefully
- 84- They are hoping to ----- their current training workshop into a large educational center.
1) convert 2) magnify 3) reflect 4) receive
- 85- We do not always remember that it is a great ----- when everyone in our family feels all right. We should appreciate this.
1) amazement 2) identity 3) heritage 4) blessing
- 86- My grandparents have been together for over 50 years and they still -----!
1) take care 2) get along 3) keep on 4) spare no pain
- 87- Ever since I moved, none of my old friends have gotten in touch with me. It's ----- with them, evidently.
1) easy come, easy go 2) all the same
3) out of sight, out of mind 4) birds of a feather flock together

Part B: Cloze Test

Directions: Questions 88-92 are related to the following passage. Read the passage and decide which choice (1), (2), (3), or (4) best fits each space. Then mark your answer sheet.

The Run For it Foundation (88) ----- by Albert and Grace Donner in memory of their son Felix, a victim of brain cancer who passed away in 1985 at the age of 11.

Begun in 1987, the foundation's Fun Run has (89) ----- increased in size from almost 50 runners to just over 800 as of last year. Every year the foundation holds ceremonies (90) ----- . The first ceremony brought in about \$50,000 for cancer research. This year organizers hope to raise even more money! As the ceremony (91) ----- by volunteers and supported by community donations, every penny raised goes directly to Children's Hospital in support of cancer research and efforts to (92) ----- the lives of children with cancer.

- 88- 1) that founded 2) it founded 3) was founded 4) founded
 89- 1) widely 2) patiently 3) helpfully 4) gradually
 90- 1) to collect money from charitable people
 2) for money from charitable people collect
 3) which collects from charitable people money
 4) that from them charitable people were collected money
 91- 1) organizes 2) is organized 3) has organized 4) which is organized
 92- 1) cure 2) identify 3) arrange 4) improve

Part C: Reading Comprehension

Directions: In this part of the test, you will read two passages. Each passage is followed by four questions. Answer the questions by choosing the best choice (1), (2), (3), or (4). Then mark your answer sheet.

PASSAGE 1:

All countries that send objects into space find themselves face to face with a serious problem: space junk. The "junk" includes parts of rockets, unwanted remaining parts from launches, dead satellites, and other manufactured items that simply stay there in space with no use at all. There may well be half a million pieces of dangerous waste in orbit. As you might expect, countries around the world are worried. Many are working on solutions to destroy the detritus.

Japan's space agency has built an electromagnetic tether. This giant steel and aluminum net, nearly half a mile wide, would orbit in space and attract metallic pieces as it travels. Once full of waste, the net would fall back into the Earth's atmosphere. The gathered pieces would burn upon re-entry. If this net idea works, Japan plans to build a much larger one.

A Swiss company proposes a different answer. It is developing a spacecraft that would act as a huge device to collect harmful debris. Like the Japanese net, the Swiss device would fall back into Earth's atmosphere, destroying its contents in the process.

- 93- **What is the subject of the passage?**
 1) A new type of waste 2) Useless solutions to a difficulty
 3) Difficulty for future space missions 4) Ways to send objects into space

۱۶

31 -A

۳

- 94- Which of the following has been described in the passage?
 1) launches (paragraph 1) 2) orbit (paragraph 1)
 3) electromagnetic tether (paragraph 2) 4) re-entry (paragraph 2)
- 95- The device made by Japan's space agency and that made by a Swiss company are similar in all of the following features EXCEPT that they -----.
 1) collect waste in space
 2) look very much alike
 3) serve the same purpose
 4) are designed to make waste burn on their return to Earth
- 96- What does the word "one" in paragraph 2 refer to?
 1) net 2) idea 3) piece 4) re-entry

PASSAGE 2:

You may think that people are capable of living in a wide range of environments, from the hot deserts of Africa and the Middle East to the freezing cold of Siberia or Northern Canada. Being an intelligent species, we worked out how to use fire to keep us warm in cold conditions and, considerably later, air conditioning to keep us cool in hot climates. But there is a wide variety of organisms capable of living in environments in which no human could survive—the extremophiles.

Take, for example, *Spinoloricus cinzia*, a tiny creature, about a millimeter long and looking a little like a jellyfish. This recently discovered animal is particularly interesting, as it appears to be capable of living without oxygen and is thus a multi-cellular anaerobe. The cells of most organisms contain mitochondria, which use oxygen to generate energy, whereas the cells of *Spinoloricus cinzia* do not contain mitochondria. Most anaerobes so far discovered are microbes and use a form of fermentation to gain energy. Some anaerobes will actually die in the presence of oxygen.

- 97- What is the main purpose of the passage?
 1) To introduce a special type of creature
 2) To show the role of fire in human survival
 3) To prove the unimportance of oxygen for life
 4) To describe newly discovered unfriendly environments
- 98- Which of the following statements about anaerobic organisms is supported by the passage?
 1) They are all discovered and known to us.
 2) They can live in a wide range of environments.
 3) They have cells all of which have no mitochondria.
 4) They are capable of surviving in environments empty of oxygen.
- 99- What does the word "which" in paragraph 2 refer to?
 1) organisms 2) cells of most organisms
 3) mitochondria 4) multi-cellular anaerobe
- 100- Which of the following reasoning techniques is NOT used in the passage?
 1) Describing cause-and-effect relationships
 2) Describing the steps in a process
 3) Referring to differences
 4) Use of examples

کُد کنترل

321

A

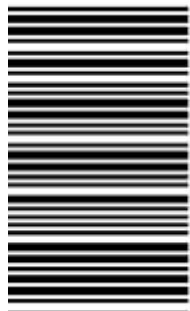

321A

ویژه نظام آموزشی ۳-۳-۶

دفترچه شماره ۲
صبح پنجشنبه
۱۳۹۸/۴/۱۳



«اگر دانشگاه اصلاح شود مملکت اصلاح می‌شود.»
امام خمینی (ره)

جمهوری اسلامی ایران
وزارت علوم، تحقیقات و فناوری
سازمان سنجش آموزش کشور

آزمون سراسری ورودی دانشگاه‌های کشور - ۱۳۹۸

آزمون اختصاصی
گروه آزمایشی علوم انسانی

مدت پاسخ‌گویی: ۱۶۵ دقیقه

تعداد سؤال: ۱۸۰

عنوان مواد امتحانی آزمون اختصاصی گروه آزمایشی علوم انسانی، تعداد، شماره سؤالات و مدت پاسخ‌گویی

ردیف	مواد امتحانی	تعداد سؤال	از شماره	تا شماره	مدت پاسخ‌گویی
۱	ریاضی	۲۰	۱۰۱	۱۲۰	۲۵ دقیقه
۲	اقتصاد	۱۵	۱۲۱	۱۳۵	۱۰ دقیقه
۳	زبان و ادبیات فارسی	۳۰	۱۳۶	۱۶۵	۳۰ دقیقه
۴	زبان عربی	۲۰	۱۶۶	۱۸۵	۲۰ دقیقه
۵	تاریخ	۱۵	۱۸۶	۲۰۰	۲۵ دقیقه
۶	جغرافیا	۱۵	۲۰۱	۲۱۵	
۷	علوم اجتماعی	۲۰	۲۱۶	۲۳۵	۱۵ دقیقه
۸	فلسفه و منطق	۲۵	۲۳۶	۲۶۰	۲۵ دقیقه
۹	روان‌شناسی	۲۰	۲۶۱	۲۸۰	۱۵ دقیقه

حق چاپ، تکثیر و انتشار سؤالات به هر روش (الکترونیکی و ...) پس از برگزاری آزمون، برای تمامی اشخاص حقیقی و حقوقی تنها با مجوز این سازمان مجاز می‌باشد و با متخلفین برابر مقررات رفتار می‌شود.

سال ۱۳۹۸

* داوطلب گرامی، عدم درج مشخصات و امضاء در مندرجات جدول ذیل، به منزله عدم حضور شما در جلسه آزمون است.

اینجانب..... با شماره داوطلبی..... با آگاهی کامل، یکسان بودن شماره سندلی خود را با شماره داوطلبی مندرج در بالای کارت ورود به جلسه، بالای پاسخنامه و دفترچه سؤالات، نوع و کدکنترل درج شده بر روی دفترچه سؤالات و پائین پاسخنامه ام را تأیید می نمایم.

امضاء:

۱۰۱- حاصل عبارت با معنی $\frac{2x^2-x}{4x^2-1} + \frac{x-1}{2x+1} - \frac{2x+1}{2x-1}$ به صورت $\frac{P(x)}{4x^2-1}$ است. $P(x)$ کدام است؟

(۱) $-8x$ (۲) $-4x$ (۳) $-4x+1$ (۴) $2x-3$

۱۰۲- به ازای کدام مقدار a ، معادله $1 - \frac{a+2}{x-1} = \frac{x-2}{ax-5}$ دارای جواب $x=3$ است؟

(۱) $1, -2$ (۲) $2, -\frac{1}{3}$ (۳) $1, -\frac{2}{3}$ (۴) $1, \frac{2}{3}$

۱۰۳- اگر رابطه $\{(3, a+2b), (5, 4), (7, 2), (3, 7), (5, 2a-b)\}$ یک تابع باشد، $a^2 - b^2$ کدام است؟

(۱) ۳ (۲) ۴ (۳) ۵ (۴) ۶

۱۰۴- می خواهیم با یک قطعه سیم به طول ۵۶ متر، زمینی به شکل مستطیل، که یک طرف آن دیوار است محصور شود. بیشترین مساحت زمین محصور شده، کدام است؟

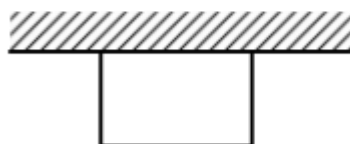

(۱) ۳۶۴

(۲) ۳۷۸

(۳) ۳۹۲

(۴) ۴۰۶

۱۰۵- نمرات ادبیات دانش آموزی در ۱۰ آزمون به صورت زیر است. با حذف دو نمره کمترین و بیشترین آن ها، مقدار انحراف معیار، تقریباً کدام است؟

۱۴, ۱۲, ۱۵, ۹, ۱۴, ۱۵, ۱۶, ۱۵, ۲۰, ۱۱

(۴) $1/6$

(۳) $1/5$

(۲) $1/2$

(۱) $0/9$

۱۰۶- شکل روبه رو، نمودار کدام تابع است؟

(۱) $y = x - |x|$

(۲) $y = x + |x|$

(۳) $y = |x-1| - 1$

(۴) $y = 1 - |x-1|$

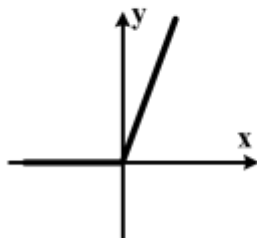

محل انجام محاسبات

۱۰۷- در تابع $f(x) = [x + \frac{3}{4}] - [-x]$ مقدار $f(\frac{9}{4}) + f(-\frac{1}{4})$ کدام است؟

- (۱) ۴ (۲) ۵ (۳) ۶ (۴) ۷

۱۰۸- اگر $f = \{(2,5), (3,4), (4,6), (1,7)\}$ و $g = \{(1,3), (2,6), (5,2), (4,9)\}$ باشند. برد تابع $g - f$ کدام است؟

- (۱) $\{-4, 1, 3\}$ (۲) $\{-4, 2, 3\}$
(۳) $\{-4, 1, 2, 3\}$ (۴) $\{1, 2, 3, 4\}$

۱۰۹- با ارقام ۰, ۱, ۲, ۳, ۴, ۵، چند عدد چهار رقمی بخش پذیر بر ۵، بدون تکرار رقم‌ها، می‌توان نوشت؟

- (۱) ۷۲ (۲) ۹۶ (۳) ۱۰۸ (۴) ۱۲۰

۱۱۰- یک سکه و یک تاس با هم پرتاب می‌شود. با کدام احتمال سکه «رو» و عدد تاس مضرب ۳ ظاهر می‌شود؟

- (۱) $\frac{1}{12}$ (۲) $\frac{1}{6}$ (۳) $\frac{1}{4}$ (۴) $\frac{1}{3}$

۱۱۱- در دنباله اعداد $1, 2, 4, 7, 11, 16, \dots$ جمله دهم، کدام است؟

- (۱) ۳۷ (۲) ۴۲ (۳) ۴۵ (۴) ۴۶

۱۱۲- مجموع ۳۰ عدد طبیعی فرد متوالی، با کوچک‌ترین عدد ۵۱، کدام است؟

- (۱) ۱۸۰۰ (۲) ۲۱۰۰ (۳) ۲۲۵۰ (۴) ۲۴۰۰

۱۱۳- بین دو عدد ۴ و ۹۷۲، چهار عدد صحیح طوری قرار می‌دهیم که جملات دنباله هندسی از ۴ شروع و به ۹۷۲ ختم

شوند. مجموع این ۶ عدد، کدام است؟

- (۱) ۱۴۵۶ (۲) ۱۴۶۸ (۳) ۱۵۴۶ (۴) ۱۶۵۴

۱۱۴- حاصل $2^{0/76} \times 4^{0/12} \times 8^{-\frac{1}{3}}$ کدام است؟

- (۱) $\frac{1}{4}$ (۲) $\frac{1}{2}$ (۳) ۱ (۴) ۲

ر

- ۱۱۵- در مورد گردآوی داده‌ها، کدام بیان درست است؟
 (۱) علم آمار نحوه گردآوری، سازمان‌دهی، تحلیل و تفسیر اطلاعات است.
 (۲) یک روش آماری مناسب می‌تواند دقیق‌تر از داده‌ها و حقایق اصلی باشد.
 (۳) دادگان‌ها همیشه اطلاعات ثبتي را در اختیار آمارگر قرار می‌دهند.
 (۴) عدد آماره همواره کوچک‌تر از عدد پارامتر است.
- ۱۱۶- اگر p گزاره درست و q گزاره نادرست و r گزاره دلخواه باشد. ارزش گزاره $(p \wedge q) \Rightarrow (r \Leftrightarrow p)$ ، برابر ارزش کدام است؟
 (۱) r
 (۲) همیشه درست
 (۳) $\sim r$
 (۴) همیشه نادرست
- ۱۱۷- اگر $f = \{(3, n^2 - 2n), (m, 8), (2n - 5, t), (4, 3m + 2)\}$ یک تابع ثابت سه عضوی باشد. $m + n + t$ ، کدام است؟
 (۱) ۱۰ (۲) ۱۱ (۳) ۱۲ (۴) ۱۴
- ۱۱۸- در یک منطقه ۱۵۰۰ نفر، از افراد ۱۶ ساله و بیشتر شاغل‌اند. در این منطقه ۱۴۳ نفر، ۱۶ ساله و بیشتر جویای کار هستند، حداقل چند شغل ایجاد شود تا نرخ بیکاری ۶ درصد باشد؟
 (۱) ۴۰ (۲) ۴۵ (۳) ۵۰ (۴) ۶۰
- ۱۱۹- در نمودار سری زمانی، خطا برای هر نقطه، برابر کدام است؟
 (۱) قدرمطلق تفاضل مقدار واقعی از درون‌یابی آن
 (۲) نصف درون‌یابی خطی است.
 (۳) قدرمطلق تفاضل مقدار واقعی از برون‌یابی آن
 (۴) نصف برون‌یابی خطی است.
- ۱۲۰- در ظرفی ۴ مهره سفید و ۳ مهره سیاه است. به تصادف ۲ مهره از ظرف خارج می‌کنیم. با کدام احتمال مهره‌های خارج شده، از یک رنگ هستند؟
 (۱) $\frac{5}{14}$ (۲) $\frac{3}{7}$ (۳) $\frac{4}{7}$ (۴) $\frac{9}{14}$

محل انجام محاسبات

- ۱۲۱- کدام گزینه، د رابطه با مفهوم، معنا و تعریف اصطلاحات اقتصادی نادرست است؟
 (الف) تحریم مالی عبارتست از مانع‌تراشی در مقابل صادرات و واردات کالا، خدمات و عوامل تولید، نظیر: سرمایه
 (ب) زنجیره خلق ارزش، به تمامی مراحل ایجاد ارزش افزوده اطلاق می‌شود.
 (ج) سازمان کنفرانس اسلامی هر چند نهادی اقتصادی نیست، نهادهای فرعی اقتصادی، مثل مرکز اسلامی توسعه تجارت بانک توسعه اسلامی و اتاق صنعت و بازرگانی اسلامی دارد.
 (د) کالاها و خدماتی را که تولید آن‌ها بدون توجه به میزان، سود، هزینه و بازار انجام می‌شود، محصولات راهبردی می‌نامند.
 (ه) کشورهای اروپایی با تشکیل اتحادیه اقتصادی و حتی انتخاب پول واحد، بازرگانی کل اروپا را تقریباً به صورت بازرگانی داخلی در آورده‌اند.
 (۱) الف (۲) د (۳) الف و ب (۴) ب و ج
- ۱۲۲- با توجه به اطلاعات ارائه شده در جدول زیر، نتیجه عملکرد سالیانه یک بنگاه اقتصادی با ۱۲ نفر کارمند و تولید سالیانه ۴۰۰ دستگاه هر کدام به ارزش = ۹۰۰,۰۰۰ ریال، کدام است؟

۱	اجاره بهای ماهیانه کارگاه تولیدی	۱۰,۰۰۰,۰۰۰ ریال
۲	حقوق متوسط ماهیانه هر فرد کارمند اداری و تولیدی، معادل	۷,۰۰۰,۰۰۰ ریال
۳	خرید مواد اولیه مورد نیاز سالیانه به ارزش	۱۷۸,۰۰۰,۰۰۰ ریال
۴	هزینه استهلاک سالیانه ماشین‌های تولیدی معادل	۲۵٪ حقوق سالیانه کارمندان

(۱) ۴۲,۲۰۰,۰۰۰ ریال: زیان (۲) ۴۳,۲۰۰,۰۰۰ ریال: سود
(۳) ۶۳,۰۰۰,۰۰۰ ریال: سود (۴) ۶۴,۰۰۰,۰۰۰ ریال: زیان

محل انجام محاسبات

صفحه ۶

اقتصاد

۱۲۳-

د بردارنده پاسخ درست و کامل پرسش‌های زیر است؟

سطح از سطوح چهارگانه آمارهای اقتصادی، خرد محسوب می‌شود؟

(ب) به کدام دلیل، در حسابداری ملی، ارزش کالاهای واسطه‌ای به صورت مستقل محاسبه نمی‌شود؟

(ج) همه فعالیت‌های تولیدی در محاسبه تولید کل جامعه مورد سنجش قرار می‌گیرد، به جز:

(۱) الف) روستایی، شهری و منطقه‌ای (ب) ارزش آن‌ها در واقع همراه با کالاهای نهایی مورد سنجش و محاسبه قرار می‌گیرد. (ج) فعالیت تولیدی زنان در مزارع و کشتزارها

(۲) الف) شهری، منطقه‌ای و کلان (ب) جزیی از کالاهای مصرفی هستند و ارزش آن‌ها در جریان تولید محاسبه می‌شود. (ج) فعالیت تولیدی زنان در خانه و تربیت فرزندان

(۳) الف) خانوار یا بنگاه‌های تولیدی و خدماتی (ب) جزیی از کالاهای سرمایه‌ای هستند و ارزش آن‌ها در فرایند تولید منظور می‌شود. (ج) کاشت میوه و سبزیجات گلخانه‌ای

(۴) الف) خانوار یا شرکت‌ها و مؤسسات تولیدی (ب) ارزش آن‌ها در درون کالاهای نهایی است و به صورت بخشی از کالاهای نهایی محسوب می‌شود. (ج) کاشت سبزیجات در منزل برای مصرف خانگی

۱۲۴- با توجه به مندرجات جدول زیر، چنانچه ارزش مجموع اقلام: ماشین‌آلات، مواد غذایی و پوشاک در یک جامعه فرضی، ۱۵۰ میلیارد ریال باشد، در این صورت:

الف) تولید خالص ملی

ب) تولید خالص داخلی سرانه

ج) تولید ناخالص داخلی در این جامعه، کدام است؟

A	جمعیت کل کشور	۳۵ میلیون نفر
B	ارزش تولید خارجیان مقیم کشور	۴۴ میلیارد ریال
C	هزینه استهلاک	$\frac{2}{3}$ ارزش تولید مردم که در خارج اقامت دارند
D	ارزش خدمات ارائه شده	$\frac{1}{4}$ ارزش تولید خارجیان مقیم کشور
E	ارزش تولید مردم کشور که در خارج اقامت دارند	۴۵ میلیارد ریال

321-A

كدام گزينه، ر

الف) كدام

٢) الف) ١٧٥ (ب) ٤ (ج) ٢٠٦

٤) الف) ١٧٦ (ب) ٥ (ج) ٢٠٦

١) الف) ١٧٥ (ب) ٤ (ج) ٢٠٥

٣) الف) ١٧٦ (ب) ٥ (ج) ٢٠٥

محل انجام محاسبات

۱۲۵- هر یک از موارد زیر به ترتیب، جزء کدام یک از انواع تولید است؟

- (الف) تولید لوازم التحریر
(ب) صید ماهی در دریاها و رودخانه‌ها
(ج) فعالیت‌های فرهنگی و هنری
(د) تولید و تکثیر آبزیان در حوضچه‌های مخصوص
- (۱) الف) حیازت (ب) صنعت (ج) محصولات نرم (د) احیاء
(۲) الف) صنعت (ب) حیازت (ج) محصولات نرم (د) احیاء
(۳) الف) احیاء (ب) حیازت (ج) صنعت (د) خدمات
(۴) الف) احیاء (ب) حیازت (ج) خدمات (د) صنعت

۱۲۶- مندرجات جدول زیر مربوط به اطلاعات استخراجی از حساب‌های ملی کشوری فرضی است. با توجه به داده‌های مذکور، سهم تولید خارجی‌ان مقیم کشور، کدام است؟

۱	تولید ناخالص ملی	۲۵۵ هزار میلیارد ریال
۲	سهم تولید مردم کشور که در خارج اقامت دارند	۱۵ هزار میلیارد ریال
۳	تولید ناخالص داخلی	۲۵۰ هزار میلیارد ریال

۱۰ (۱) ۱۱ (۲) ۱۲ (۳) ۱۴ (۴)

۱۲۷- با فرض اینکه نقاط B و C بر روی منحنی «.....» قرار داشته باشد، وضع نقطه B در مقایسه با نقطه C چگونه است؟

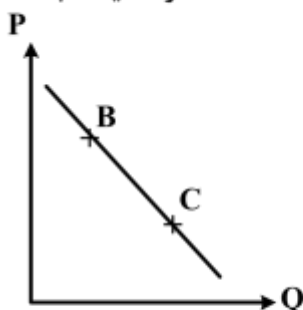

- (۱) تقاضا - قیمت و مقدار کمتر
(۲) عرضه - قیمت و مقدار بیشتر
(۳) تقاضا - قیمت بیشتر و مقدار کمتر
(۴) عرضه - قیمت کمتر و مقدار بیشتر

۱۲۸- با توجه به اطلاعات جدول زیر، با فرض اینکه عمر مفید ماشین‌آلات ۲۵ سال باشد، در این صورت:

الف) میزان هزینه استهلاک

ب) مقدار درآمد خالص سالیانه این بنگاه اقتصادی، کدام است؟

۱	خرید ماشین‌آلات	۳۰۰,۰۰۰,۰۰۰ ریال
۲	میزان درآمدزایی سالیانه	۸۰,۰۰۰,۰۰۰ ریال

- (۱) الف) ۱۴,۰۰۰,۰۰۰ ریال (ب) ۸۶,۰۰۰,۰۰۰ ریال
(۲) الف) ۱۲,۰۰۰,۰۰۰ ریال (ب) ۶۸,۰۰۰,۰۰۰ ریال
(۳) الف) ۱۲,۰۰۰,۰۰۰ ریال (ب) ۸۶,۰۰۰,۰۰۰ ریال
(۴) الف) ۱۴,۰۰۰,۰۰۰ ریال (ب) ۶۸,۰۰۰,۰۰۰ ریال

محل انجام محاسبات

۱- کدام گزینه،

الف) کدام

۲۹

بیانگر پاسخ درست و کامل دو سؤال زیر است؟

مورد از نتایج کمال جو بودن انسان نیست؟

ب) شیب منحنی عرضه نشان‌دهنده «.....» است و چنانچه شیب منحنی عرضه تولیدکننده‌ای «.....» باشد، اصطلاحاً می‌گوییم، کشش قیمتی عرضه «.....» است.

۱) الف) با برآورده شدن پاره‌ای از نیازهایش، احساس بی‌نیازی به او دست نمی‌دهد. ب) درجه حساسیت میزان قیمت نسبت به مقدار تولید - بیشتر - زیاد

۲) الف) با برآورده شدن تعدادی از نیازهایش، نیازهای تازه‌ای در او شکل می‌گیرد. ب) میزان حساسیت میزان عرضه نسبت به قیمت - کمتر - پایین

۳) الف) به دنبال احساس نیاز تصمیم می‌گیرد که آن نیاز را برطرف سازد و بعد از رفع نیاز، احساس رضایت می‌کند. ب) درجه حساسیت تولیدکننده نسبت به قیمت - بیشتر - پایین

۴) الف) اگر در رفع نیازهای طبیعی خود، مراتب نیازها را به خوبی طی نکند، به خلق نیازهای کاذب برای خود اقدام می‌کند. ب) میزان حساسیت تولیدکننده نسبت به میزان تولید - کمتر - زیاد

۱۳۰- جدول زیر، دربردارنده ارقام مختلف درآمدی است که در طول یکسال نصیب یک جامعه فرضی شده است. با توجه به مندرجات این جدول:

الف) درآمد ملی این جامعه، چقدر است؟

ب) معنا و مفهوم سرانه چیست؟

ج) کدام ردیف جدول، قیمت خدمات سرمایه و کدام ردیف، اجاره‌بها یا وجوه مربوط به اجاره است؟

د) درآمد سرانه این جامعه، کدام است؟

قابل توجه: درآمد کارمندان و کارگران موضوع ردیف‌های ۲ و ۶ به تفکیک محاسبه شده است.

ردیف	ارقام درآمدی	ارزش
۱	درآمد صاحبان سرمایه	۴۹۳ میلیارد ریال
۲	درآمد حقوق‌بگیران	$\frac{1}{3}$ مجموع درآمد ردیف‌های ۱ و ۷
۳	درآمد صاحبان مشاغل آزاد	$\frac{2}{5}$ مجموع درآمد ردیف‌های ۱ و ۵
۴	جمعیت کل کشور	۴۵ میلیون نفر
۵	سود شرکت‌ها و مؤسسات	۴۴۷ میلیارد ریال
۶	دستمزدها	$\frac{2}{3}$ سود شرکت‌ها و مؤسسات
۷	درآمد صاحبان املاک و مستغلات	۳۹۳ میلیارد ریال

۱۳- کدام گزینه،

(الف) کدام

- (۱) الف) ۳۰۳ (ب) سهم متوسط هر فرد جامعه از میزان تولید و درآمد آن جامعه (ج) ردیف ۷ و ردیف ۱ (د) ۱۵/۵۱
 (۲) الف) ۳۰۲ (ب) سهم متوسط هر فرد جامعه از میزان درآمد و تولید آن جامعه (ج) ردیف ۱ و ردیف ۷ (د) ۱۵/۱۵
 (۳) الف) ۳۰۳ (ب) سهم متوسط هر فرد جامعه از میزان درآمد آن جامعه (ج) ردیف ۱ و ردیف ۷ (د) ۱۵/۵۱
 (۴) الف) ۳۰۲ (ب) سهم متوسط هر فرد جامعه از میزان تولید آن جامعه (ج) ردیف ۷ و ردیف ۱ (د) ۱۵/۵۱

محل انجام محاسبات

۱ دربرگیرنده پاسخ درست و کامل سؤالات زیر است؟

ویژگی مربوط به افرادی است که از عقلانیت محدود برخوردارند؟

(ب) مطلب زیر مربوط به کدام یک از مؤلفه‌های اقتصاد مقاومتی است؟

«اقتصاد کشور باید در وضعیتی قرار گیرد که در صورت وارد شدن آسیب، توان برطرف کردن آن در کوتاه‌ترین زمان ممکن را داشته باشد و نه تنها در فشارها، کمترین، آسیب را متحمل شود، بلکه تهدیدات اقتصادی را نیز به فرصت تبدیل کند.»

(۱) الف) اشتباه آنان در تشخیص درست منافع و هزینه‌ها در حد صفر است. (ب) توان تحریم‌شکنی

(۲) الف) به منافع کم و کوتاه‌مدت مادی توجه چندانی ندارند. (ب) برون‌گرایی و گسترش ارتباطات

(۳) الف) هزینه‌ها و ضررهای انتخاب‌های خود را به‌درستی مورد توجه قرار می‌دهند. (ب) مدیریت مصرف و بهره‌وری حداکثری

(۴) الف) گاهی در تعیین فهرست کامل هزینه‌ها و ضررها و میزان آن‌ها خطا می‌کنند. (ب) مقاوم‌سازی در برابر فشارها و تهدیدات

۱۳۲- اطلاعات ارائه شده در جدول زیر، مربوط به یک جامعه فرضی است. با توجه به مندرجات این جدول:

(الف) ارزش پولی مسکوکات موجود در دست مردم چقدر است؟

(ب) میزان حجم شبه پول این جامعه، چقدر است؟

(ج) حجم کل پول موجود یا کل نقدینگی این جامعه، کدام است؟

۱	ارزش پولی موجودی حساب‌های قرض‌الحسنه	۱۲۸۰ واحد
۲	ارزش پولی مجموع مسکوکات در دست مردم	$\frac{۲}{۵}$ موجودی اسکناس‌ها
۳	ارزش پولی مجموع اسکناس‌ها	۲۰۰۰ واحد
۴	ارزش پولی سپرده‌های دیداری	۱۸۰ واحد
۵	ارزش پولی موجودی سپرده‌های مدت‌دار	۲۳۰ واحد
۶	ارزش پولی مجموع سپرده‌های دیداری و غیردیداری	۱۰۰۰ واحد

۱- کدام گزینه،

الف) کدام

۲) الف) ۸۲۰ (ب) ۲۰۱۰ (ج) ۵۸۰۰

۴) الف) ۸۲۰ (ب) ۲۱۰۰ (ج) ۵۰۸۰

۱) الف) ۸۰۰ (ب) ۲۰۱۰ (ج) ۵۸۰۰

۳) الف) ۸۰۰ (ب) ۲۱۰۰ (ج) ۵۰۸۰

محل انجام محاسبات

۱۳- کدام گزینه، ب

الف) کدام

۳

در رگیرنده پاسخ درست و کامل سؤالات زیر است؟

گزینه بیانگر شباهت علم اقتصاد با سایر علوم بشری است؟

(ب) مطلب زیر مربوط به کدام سرفصل و چه اصلی از اصول قانون اساسی است؟

«مالکیت شخصی‌ای که از راه مشروع باشد محترم است، ضوابط آن را قانون معین می‌کند.»

(۱) الف) مطالعه موضوعات و مسائل مرتبط، با روش‌های علمی (ب) حقوق اقتصادی شهروندان - ۴۷

(۲) الف) طراحی روش‌های مناسب و هماهنگ برای بررسی موضوعات مورد مطالعه (ب) مالیه دولت - ۵۱

(۳) الف) استفاده از ابزار، روش‌ها و آزمایش‌های مشابه و یکسان (ب) منابع مالی حکومت برای ایفای وظایف - ۴۵

(۴) الف) پاسخ‌گویی به پرسش‌های از قبل طراحی شده در زمینه علوم انسانی (ب) توسعه پایدار و عدالت بین نسلی - ۵۰

۱۳۴- جدول زیر، گویای وضعیت توزیع درآمد کشور B در سال ۱۹۸۰ میلادی است. با توجه به دو فرمول: نسبت ۲۰ درصد بالا به

۲۰ درصد پایین و نسبت ۱۰ درصد بالا به ۴۰ درصد پایین، ارائه کدام شاخص:

الف) توزیع درآمد در این کشور را مناسب‌تر نشان می‌دهد؟

ب) مبین نامناسب‌تر بودن توزیع درآمد در این کشور است؟

ج) شاخصی که برای مقایسه وضعیت توزیع درآمد مورد استفاده قرار می‌گیرد، چگونه محاسبه می‌شود؟

۱	سه‌م دهک اول	۳ درصد
۲	سه‌م دهک دوم	۵ درصد
۳	سه‌م دهک سوم	۷ درصد
۴	سه‌م دهک چهارم	۹ درصد
۵	سه‌م دهک پنجم	۱۸ درصد
۶	سه‌م دهک ششم	۲۱ درصد

(۱) الف) نسبت ۲۰ درصد بالا به ۲۰ درصد پایین (ب) نسبت ۱۰ درصد بالا به ۴۰ درصد پایین (ج) با محاسبه نسبت

دهک ششم به دهک اول

(۲) الف) نسبت ۲۰ درصد بالا به ۲۰ درصد پایین (ب) نسبت ۵۰ درصد پایین به ۵۰ درصد بالا (ج) با محاسبه نسبت

دهک اول به دهک ششم

(۳) الف) نسبت ۱۰ درصد بالا به ۴۰ درصد پایین (ب) نسبت ۵۰ درصد بالا به ۵۰ درصد پایین (ج) با محاسبه نسبت

دهک اول به دهک ششم

(۴) الف) نسبت ۱۰ درصد بالا به ۴۰ درصد پایین (ب) نسبت ۲۰ درصد بالا به ۲۰ درصد پایین (ج) با محاسبه نسبت

دهک ششم به دهک اول

محل انجام محاسبات

- ۵ پاسخ درست و کامل دو سؤال زیر در کدام گزینه مطرح شده است؟
- الف) همهٔ گزینه‌ها بیانگر مفهوم کالای سرمایه‌ای است، به جز:
- ب) در هیچ جای دنیا اجازهٔ «.....» به بانک‌ها داده نمی‌شود. بانک‌ها فقط با مجوز «.....» تأسیس می‌شوند، و تمام «.....» آن‌ها باید تحت کنترل و نظارت شدید باشد.
- ۱) الف) در فرایند تولید، خدمات آن‌ها مورد استفاده قرار می‌گیرد. ب) فعالیت غیرانتفاعی - بانک مرکزی - فعالیت‌های پولی و مالی
- ۲) الف) با تبدیل به عوامل تولید، به فرایند تولید کمک می‌کند. ب) فعالیت آزاد انتفاعی - بانک مرکزی - فعالیت‌های پولی و بانکی
- ۳) الف) در طول زمان بادوام هستند و تولیدکننده به وسیلهٔ آن‌ها ارزش افزوده ایجاد می‌کند. ب) فعالیت انتفاعی - دولت - فعالیت‌های پولی و مالی
- ۴) الف) شامل ابزار تولید و تجهیزاتی است که به وسیلهٔ بنگاه‌های تولیدی به کار گرفته می‌شود. ب) فعالیت آزاد غیرانتفاعی - دولت - فعالیت‌های پولی و بانکی

۶ همهٔ موارد از ویژگی‌های فکری شعر انقلاب اسلامی است؛ به جز:

- (۱) روی آوردن به مفاهیم انتزاعی در شعر این دوره آشکار است.
- (۲) شاعران به مضامین اسلامی به ویژه فرهنگ عاشورایی روی آوردند.
- (۳) روح حماسه در بُعد آسمانی آن، در مثنوی‌های این دوره غلبه دارد.
- (۴) فرهنگ دفاع مقدس یکی از اصلی‌ترین درون مایه‌های شعر این دوره است.

۱۳۷- کدام مورد از دیدگاه تاریخ ادبیات، «غلط» است؟

- (۱) فرخی یزدی، تحت تأثیر شاعران گذشته، به ویژه خاقانی و حافظ بود و آشنایی با این شاعران طبع وی را شکوفا ساخت.
- (۲) ایرج میرزا، در به‌کارگیری تعبیرات عامیانه و آفریدن اشعاری ساده و روان مهارت بسیار داشت. در طنز و هجو و هزل، چیره‌دست بود.
- (۳) ادیب‌الممالک فراهانی، فعالیت اصلی‌اش روزنامه‌نگاری بود. سردبیری روزنامهٔ مجلس را به‌عهده داشت. در قصیده بیشتر از قالب‌های دیگر طبع‌آزمایی کرد.
- (۴) بهار، با زبان حماسی و در سبک خراسانی شعر می‌سرود. از او در جایگاه پژوهشگر، آثاری مانند تاریخ تطوّر نظم فارسی، سبک‌شناسی و ... به‌جای مانده است.

۱۳۸- نوع نثر دهخدا در «چرند و پرند» مورد توجه چه کسانی در نویسندگی قرار گرفت؟

- (۱) جلال آل احمد - صادق هدایت
- (۲) جلال آل احمد - سیمین دانشور
- (۳) محمد علی جمال‌زاده - صادق هدایت
- (۴) محمد علی جمال‌زاده - سیمین دانشور

۱۳۹- از دیدگاه تاریخ ادبیات در متن زیر، به چند مورد «خطا» برخورد می‌کنیم؟

«نثر فنی کم‌کم در قرن هفتم قوت می‌یابد و در قرن هشتم با سیطرهٔ غزنویان بر ایران رواج می‌یابد، تا آنجا که نثر فنی در اکثر کتاب‌های این دوره جای نثر ساده را می‌گیرد و نویسندگان، کتاب‌های آسان را به زبان فنی بازنویسی می‌کنند.»

- (۱) چهار (۲) پنج (۳) شش (۴) هفت

۱۴۰- سبک شعری کدام بیت، متفاوت با سایر ابیات است؟

- (۱) بسوزند چوب درختان بی‌بر
 - (۲) بدان کوش تا زود دانا شوی
 - (۳) به قد تو گویی سروی است در میان قبا
 - (۴) دوی عاشق دلخسته را معشوق می‌داند
- سزا خود همین است مر بی‌بری را
چو دانا شوی زود والا شوی
به روی گفتمی ماهی است بر نهاده کلاه
کسی تا درد نشناسد نمی‌داند دوی من

۱۴۱- در قرن دهم، چه کسی کتاب کلیله و دمنه را به زبان سادهٔ فارسی بازنویسی کرد و آن را چه نامید؟

- (۱) ظهیرالدین بابر، بابرنامه
- (۲) فیض کاشانی، انوار سهیلی
- (۳) ملاحسین واعظ کاشفی، انوار سهیلی
- (۴) ملاحسین واعظ کاشفی، محاکمة اللغتين

۱۴۲- همهٔ موارد از ویژگی‌های فکری سبک عراقی است؛ به جز:

- (۱) فراوانی زهدستایی و وعظ و اندرز در شعر، رواج مفاخره، شکایت و انتقاد اجتماعی
- (۲) به‌کارگیری ردیف‌های فعلی و اسمی دشوار در شعر، رواج داستان‌سرایی
- (۳) رواج هجو و هزل در شعر، فاصله گرفتن غزل از عشق زمینی
- (۴) رواج حس دینی، گسترش عرفان و تصوّف

۱۴۳- همهٔ واژه‌ها در بیت زیر آرایهٔ ایهام یا ایهام تناسب دارند؛ به جز:

- «خسرو آن است که چون ملک وصال دریافت
لعل شیرین تو را دید و شکر گرد آورد»
- (۱) خسرو (۲) شیرین (۳) شکر (۴) وصال

-

ت

۴۴ آرایه‌های بیت زیر، کدام است؟

تشنة روی توام باز مدار از من آب»

«زننده به بوی توام بوی ز من وا مگیر

(۲) استعاره، تشبیه، کنایه، جناس همسان

(۱) کنایه، تشبیه، ایهام تناسب، مجاز

(۴) استعاره، ایهام تناسب، مجاز، جناس همسان

(۳) کنایه، تشبیه، ایهام، جناس ناهمسان

۱۴۵- در همه ابیات، آرایه «تشبیه و استعاره» یافت می‌شود؛ به جز:

تا بر سیمین تو احوال ما زرین کند
بوی خود را و اهلد در حال و زلفش بو کند
چون دل خیال آن بت شیرین دهان کند
کس نداند حالت من ناله من او کند

(۱) پرده بردار ای قمر پنهان مکن تنگ شکر
(۲) مشک و عنبر گر ز مشک زلف یارم بو کند
(۳) تنگ شکر شود همه کام و دهان من
(۴) چنگ را در عشق او از بهر آن آموختم

۱۴۶- کدام بیت، فاقد «ایهام» است؟

که هیچ فایده نبود اگر هزار گوید
سر بر کنار نسترن و ارغوان نهاد
چنین در دام غم تا کی به بوی دانه بنشیند
بنواز باری نوبتی چون می‌زنی عشاق را

(۱) چه سود نرگس سرمست را نصیحت بلبل
(۲) در تابم از دو سنبل هندوت کز چه روی
(۳) دلی کز خرمن شادی نشد یک دانه‌اش حاصل
(۴) در پرده از ناراستی راه مخالف می‌زنی

۱۴۷- در کدام بیت تشبیه، استعاره و مجاز «همگی» وجود دارد؟

غنچه از شاخ به صد آه و فغان برخیزد
من از عشق مجنون صحرا نشینم
یک عمر از این تمنا خون در جگر توان زد
برخیز پی جلوه که برداریم از خاک

(۱) گر بدین پسته خندان به چمن بنشینی
(۲) تو در حسن، لیلای خرگه نشینی
(۳) گر بوسه‌ای توان زد یا قوت آن دو لب را
(۴) خاک سر راهت شدم ای لعبت چالاک

۱۴۸- آرایه‌های مقابل همه ابیات «کاملاً» درست است؛ به جز:

می‌رسد چون جامه یوسف به کنعان بوی ما (تلمیح، ایهام)
نه زر به ترازویم و نه زور به بازو (لف و نشر، واج آرایه)
خواب آسودگی از چشم نگهبان مطلب (ایهام تناسب، اسلوب معادله)
باده گلگون ندارد بهتر از مینا نقاب (تشبیه، حس آمیزی)

(۱) گرچه در مصر فراموشی مقید مانده‌ایم
(۲) حسرت برم از خسرو و فرهاد که در عشق
(۳) نظر لطف ز مهر و مه کم کاسه مجوی
(۴) معنی رنگین به نازکدل رساند خویش را

۱۴۹- آرایه‌های «مجاز، ایهام، حسن تعلیل و استعاره» به ترتیب، در کدام ابیات آمده است؟

به خون خوردن شد از ناف غزالان ختن پیدا
ز پیش مصرع ما بیشتر شود پیدا
ای نسیم عافیت، شبگیر کن از کوی ما
ترجیع بند ناله بود بند بند ما

الف) به خون از نعمت الوان قناعت کن که مشک تر
ب) زمین قابل اگر بهر فکر می‌طلبی
ج) غنچه دلگیر ما را برگ شکر خند نیست
د) تا دور از آن لب شکرین همچو نی شدیم

(۳) ج، الف، د، ب (۴) ج، د، ب، الف

(۱) ب، الف، ج، د (۲) ب، د، الف، ج

۱۵۰- ترتیب آرایه‌های «استعاره، حس آمیزی، حسن تعلیل، ایهام و لف و نشر» در کدام ابیات است؟

تا ننازد فلک سفله به خورشید و مهش
آستین بر رخ نهد با دامن تر آفتاب
که از خممار سحر حالتی دژم دارد
چه شاهی تو که بهتر ز جان شیرینی
گلبن تر سرخ روی از گریه رنگین من

الف) کاش در پرده شب و روز بپوشی رویت
ب) ابر از آن پیدا شود کز رشک خورشید زخت
ج) مگر ز چشم تو دم زد به گلستان نرگس
د) همه فدای تو کردند جان شیرین را
ه) تنگ شکر تلخکام از خنده شیرین او

(۳) ج، د، الف، ب، ه (۴) ج، ه، ب، د، الف

(۱) ب، د، ه، ج، الف (۲) ب، ه، الف، د، ج

..

ت

۵۱ قافیه در همهٔ ایات درست است؛ به جز:

- (۱) از همه باشد به حقیقت گزیر
- (۲) ای خنده تو راهزن کاروان قند
- (۳) گرچه آتش نیز هم جسمانی است
- (۴) تو آنچ از تو سزد گفتی و کردی

۱۵۲- قافیه در کدام بیت، نادرست است؟

- (۱) من کیام آن را که شرح آن دهم
- (۲) چون بدیدش یاد آورد آن خویش
- (۳) مر مرا اینجا شکایت شکر شد
- (۴) می‌نماید مار اندر چشم مال

۱۵۳- در بیت زیر، همهٔ اختیارات شاعری یافت می‌شود؛ به جز:

«گذار بر ظلمات است خضر راهی کو

(۱) ابدال

(۳) حذف همزه

(۲) کوتاه تلفظ کردن مصوت بلند

(۴) بلند تلفظ کردن مصوت کوتاه

۱۵۴- در کدام بیت، اختیار زبانی «تغییر مصوت کوتاه به بلند و تغییر مصوت بلند به کوتاه» صورت گرفته است؟

- (۱) داغ محبت است و بس خانه فروز جان و دل
- (۲) بادهٔ عقل سوز را داروی بیهشی مزین
- (۳) آن شکرین لبی که من ناله از او چو نی کنم
- (۴) سوخت بساط هستیم ریخت بنای طاقتم

۱۵۵- وزن بیت زیر، کدام است؟

«ای ساقی از آن پیش که مستم کنی از می

(۱) مستفعلُ مستفعلُ مستفعلُ فع

(۳) مستفعلُ فاعلاتُ مستفعلُ فع

(۲) مفعولُ مفاعیلُ مفاعیلُ فعولن

(۴) مفعولُ مفاعیلن مفاعیلن فع

۱۵۶- نام وزن مقابل کدام مصراع، درست است؟

- (۱) مرا مهر سیه چشمان ز سر بیرون نخواهد شد: هزج مثنی سالم
- (۲) شوریده و شیدا کند هر دل که دلبر جا کند: رمل مثنی سالم
- (۳) فلک کار مرا افکند با نامهربان ماهی: هزج مثنی محذوف
- (۴) آشفته خاطر کرده‌ام جمعیت عشاق را: رجز مثنی محذوف

۱۵۷- کدام دو بیت را می‌توان به دو صورت دسته‌بندی هجایی کرد؟

- (الف) دست به جان نمی‌رسد تا به تو برفشانمش
 - (ب) نه حسرت وصالش از دل به در توان کرد
 - (ج) من نمی‌گویم که عاقل باش یا دیوانه باش
 - (د) ساقی چمن گل را بی‌روی تو رنگی نیست
- (۱) الف - ب (۲) الف - ج

- (الف) بر که توان نهاد دل تا ز تو واستانمش
- (ب) نه صبر در فراقش زین بیشتر توان کرد
- (ج) گر به جانان آشنایی از جهان بیگانه باش
- (د) شمشاد خرامان کن تا باغ بیارایی

(۳) ب - د (۴) ج - د

۱۵۸- وزن کدام بیت با «تو قدر آب چه دانی که در میان فراتی» یکسان است؟

- (۱) هر آن کست که ببیند روا بود که بگوید
- (۲) هزار نقد به بازار کاینات آرند
- (۳) اگر روم ز پیش فتنه‌ها برانگیزد
- (۴) برو معالجهٔ خود کن ای نصیحت‌گوی

- (الف) که من بهشت بدیدم به راستی و درستی
- (ب) یکی به سگهٔ صاحب عیار ما نرسد
- (ج) و از طلب بنشینم به کینه برخیزد
- (د) شراب و شاهد شیرین که را زبانی داد

..

-

۵۹ وزن مقابل کدام مصراع، درست است؟

- (۱) چند نومید ز کوی تو دل زار آید: فاعلاتن فعلاتن فعلاتن فعلاتن
- (۲) گوهر تاجم که در دست گدا افتاده‌ام: فاعلاتن فاعلاتن فاعلاتن فاعلن
- (۳) جهان و کار جهان جمله هیچ بر هیچ است: مفاعلن فعلاتن مفاعلن فعلاتن
- (۴) من و باد صبا مسکین، دو سرگردان بی‌حاصل: مفاعیلن مفاعیلن مفاعیلن فعولن

۱۶۰- وزن مصراع‌های زیر، به ترتیب کدام است؟

«صبح خواهد شد / و به این کاسه آب / آسمان هجرت خواهد کرد»

- (۱) فاعلاتن فعلن، فعلاتن فع، فاعلاتن مفعولن فع
- (۲) فاعلاتن فع، فعلاتن فعلن، فاعلاتن فع
- (۳) فاعلاتن فع، فاعلاتن فعلن، فاعلاتن فع
- (۴) فاعلاتن فع، فعلاتن فعلن، فاعلاتن فعلن

۱۶۱- معنی چند واژه در مقابل آن «غلط» آمده است؟

(معمور: فرمانروا) (لف: گستردن) (خلیدن: فرو رفتن) (چارق: بند کفش) (ارغنون: نوازنده) (عذار: چهره) (عماری: کجاوه)

- (۱) دو
- (۲) سه
- (۳) چهار
- (۴) پنج

۱۶۲- مفهوم کدام بیت با سایر ابیات، متفاوت است؟

- (۱) مرنجان دلم را که این مرغ وحشی
- (۲) از گوشه بامت سر پرواز ندارم
- (۳) چو وحشی مرغ از قید قفس جست
- (۴) دل نیست کبوتر که چو برخاست نشیند

۱۶۳- مفهوم بیت زیر از کدام بیت، دریافت می‌شود؟

- (۱) ای گل که موج خنده‌ات از سر گذشته است
- (۲) گریه‌ها در پرده دارد عیش‌های بی‌گمان
- (۳) نمی‌گردد دل آگاه شاد از عشرت دنیا
- (۴) گل چو بر ناله مرغان چمن خنده زند
- (۵) خنده بر بخت زخم یا به وفاداری دوست

۱۶۴- بیت زیر با همه ابیات قرابت مفهومی دارد؛ به جز:

- (۱) «عرضه کردم دو جهان بر دل کار افتاده
- (۲) در دو عالم مقصد و مقصود جان عاشقان
- (۳) دوست را هر دو جهان گرچه هوادارند و من
- (۴) بی‌دوست من از باغ ارم یاد نیارم
- (۵) بهشتم همی عرضه کرد و مرا

۱۶۵- کدام بیت، فاقد مفهوم بیت زیر است؟

- (۱) «صبر بر جور فلک کن تا بر آیی رو سفید
- (۲) از صبر تلخ چاره من می‌کند طیب
- (۳) مکن ز بستگی کار شکوه چون خامان
- (۴) گرچه رنجوری صبوری کن که در دار فنا
- (۵) صبوری ورز اگر خواهی که کام دل به دست آری

- (۱) دانه چون در آسیا افتد تحمل بایدهش»
- (۲) بیچاره‌ام چه چاره ز بیچارگی مرا
- (۳) که صبر غنچه گره را گره‌گشا کرده است
- (۴) هر چه آید بر سر فرزند آدم بگذرد
- (۵) سرانجام همه کارت بود از صبر پا برجا

■ ■ عَيْنَ الْأَصْحَ وَالْأَدَقَّ فِي الْجَوَابِ لِلتَّرْجُمَةِ أَوْ الْمَفْهُومِ مِنْ أَوْ إِلَى الْعَرَبِيَّةِ (۱۶۶ - ۱۷۴)

۱۶۶- « إن سمعتَ كلامًا تعلمه فهو تذكُّرٌ، و إن لا تعلمه ففكرٌ فيه! »:

- ۱) اگر سخنی را شنیدی که آن را می‌دانی پس آن تذکر است، و اگر نمی‌دانی پس درباره آن فکر کن!
- ۲) هرگاه سخنی را شنیدی که می‌دانستی پس آن تذکر بوده است، و اگر نمی‌دانی پس در مورد آن بیاندیش!
- ۳) اگر کلامی را گوش دادی که آن را می‌دانستی پس آن تذکری است، و اگر نمی‌دانستی پس فکرش را بکن!
- ۴) هرگاه به سخنی گوش دادی که آن را می‌دانی پس آن تذکری بوده است، و اگر نمی‌دانی پس درباره‌اش بیاندیش!

۱۶۷- « هناك في عمق ظلام المحيط أسماكٌ مُضيئةٌ أشاهدها أنا متعجبًا! »:

- ۱) در عمق تاریک اقیانوس ماهیهایی نورانی‌اند و من آنها را متعجبانه مشاهده می‌کنم!
- ۲) در اعماق تاریک اقیانوس ماهیهایی نورانی هستند که من با شگفتی به آنها نگاه می‌کنم!
- ۳) در عمق تاریکی اقیانوس ماهیهایی نورانی وجود دارد که من آنها را با تعجب مشاهده می‌کنم!
- ۴) در تاریکی اعماق اقیانوس ماهیهایی نورانی وجود دارند، من درحالی که متعجبم آنها را می‌نگرم!

۱۶۸- « إن تقصد أن ترمي الثَّفَايَاتِ فِي مَكَانٍ غَيْرِ مَنَاسِبٍ، فَاعْلَمْ أَنَّكَ ضَيَعْتَ حَقَّ النَّاسِ! »:

- ۱) اگر قصد کنی زباله‌ها را به مکانی نامناسب پرتاب کنی، بدان که تو حق مردم را ضایع ساخته‌ای!
- ۲) اگر قصد کردی زباله‌ها را در جایی نامناسب پرت کنی، این را بدان که حق مردم را تباه ساختی!
- ۳) هرگاه خواستی زباله‌ها را به جای نامناسبی بیندازی، پس آگاه باش که حق مردم را ضایع ساختی!
- ۴) هر زمان که خواستی زباله‌هایی را به سمت مکان نامناسبی بیندازی، پس با آگاهی حق مردم را تباه کرده‌ای!

۱۶۹- « كُلُّ النَّاسِ سِوَاءٌ وَ مَا هُمْ سِوَى لَحْمٍ وَ عَظْمٍ وَ عَصَبٍ لَئِمٍّ وَ لَأَبٍ، وَ الْجَهَّالُ يَفْتَخِرُونَ بِنَسَبِهِمْ! »:

- ۱) همه مردم برابرند و جز گوشت و استخوان و پی از یک پدر و مادر نیستند، درحالی که نادانان به نسب خود افتخار می‌کنند!
- ۲) همه مردم با هم برابرند و چیزی جز گوشت و استخوان و پی از پدر و مادرشان نیستند، حال آنکه نادان مفتخر به نژاد خود است!
- ۳) مردم همگی با هم برابرند و جز گوشت و استخوان و عصبی از پدر و مادرشان نیستند، اما نادان به نسب خود فخر می‌فروشد!
- ۴) مردم همگی یکی هستند از گوشت و استخوان و عصب و از یک پدر و مادر، اما نادانان به نژاد خود افتخار می‌کنند!

صفحه ۱۷

۱۷۰- « قَرَأْتُ كِتَابًا مَوْفَقَهُ لَمْ يَكُن قَادِرًا عَلَى تَحْرِيكِ يَدِهِ وَلَكِنَّهُ يَرَسُمُ وَ يُنْشِدُ وَ يُؤَلِّفُ!»: کتابی خواندم که

- ۱) مؤلفش قادر نبود دستش را حرکت دهد ولی نقاشی هم می کرد و شعر می سرود و تألیف می کرد!
- ۲) نویسنده آن قادر به حرکت دادن دستش نبود ولیکن نقاشی می کرد و شعر می سرود و تألیف می کرد!
- ۳) نویسنده اش توان حرکت دادن دست خود را ندارد ولی نقاشی می کند و شعر می سراید و تألیف می کند!
- ۴) مؤلف آن نمی توانست دست خویش را حرکت دهد ولیکن نقاشی هم می کند و شعر می سراید و تألیف می کند!

۱۷۱- عَيْنُ الْخَطَا:

- ۱) لَا يُنْصِرُ الْمَجْرَمُونَ عِنْدَ مَوَاطِنِنَا: نزد هموطنان ما مجرمان یاری نمی شوند!
- ۲) ذَنْبُ حَيَّةِ الصَّحْرَاءِ يُعَدُّ وَسِيلَةً لِلصَّيْدِ: دم مار صحرا وسیله ای برای شکار بشمار می آید!
- ۳) تُحْرَقُ رُؤُوسُنَا تَحْتَ أَشْعَةِ الشَّمْسِ الْمُسْتَعْرَةِ: سرهایمان زیر أشعه خورشید سوزان می سوزد!
- ۴) تُنتَجُ أَشْيَاءٌ فِي الْمَصَانِعِ نَحْتَاجُ إِلَيْهَا: در کارخانه ها چیزهایی تولید می شود که به آنها نیاز داریم!

۱۷۲- عَيْنُ الْخَطَا:

- ۱) مَنْ يَقْصِدُ أَنْ يَسْبِحَ فِي الْبَحْرِ: کسی که قصد دارد در دریا شنا کند،
- ۲) يَجِبُ عَلَيْهِ أَنْ يَتَعَلَّمَ كَيْفَ يَسْبِحُ: باید بیاموزد که چگونه شنا کند،
- ۳) لِأَنَّ السَّبَاحَةَ فِي الْبَحْرِ الَّذِي لَهُ أَمْوَاجٌ مَرْتَفَعَةٌ صَعْبٌ: زیرا شنا کردن در دریایی که امواجی بلند دارد سخت است،

۴) وَ إِنْقَازُ إِنْسَانٍ كَهَذَا الْإِنْسَانِ أَصْعَبُ كَثِيرًا!: و نجات یافتن چنین انسانی بسیار سخت است!

۱۷۳- « دَانِشْنَامَه فَرْهَنْگ بَسِيَار كُوجَكِي اَسْت كِه تَعْدَاد اَنْدَكِي اَز عِلُوم رَا دَرْبَر دَارَد!». عَيْنُ الصَّحِيح:

- ۱) الْمَوْسُوعَةُ مُعْجَمٌ صَغِيرٌ جَدًّا يَجْمَعُ قَلِيلًا مِنَ الْعُلُومِ!
- ۲) دَائِرَةُ الْمَعَارِفِ مَوْسُوعَةٌ صَغِيرَةٌ جَدًّا تَجْمَعُ عِلْمًا قَلِيلَةً!
- ۳) إِنَّ الْمَوْسُوعَةَ الْمَعْجَمَ الصَّغِيرَ كَثِيرًا يَشْمَلُ الْقَلِيلَ مِنَ الْعُلُومِ!
- ۴) إِنَّ دَائِرَةَ الْمَعَارِفِ الْمَوْسُوعَةَ الصَّغِيرَةَ كَثِيرًا تَشْمَلُ عَلَى عِلْمٍ قَلِيلَةً!

۱۷۴- عَيْنُ الْمُنَاسِبِ لِلْمَفْهُومِ التَّالِي: « لَا يَعْرِفُ قِيمَةَ النِّعَمِ إِلَّا مَنْ حَلَّتْ بِهِ الْمَصِيبَةُ! ».

- ۱) وَ اللهُ مَا رَأَيْنَا حُبًّا بِلَا مَلَامَةٍ!
- ۲) سَلِّ الْمَصَانِعَ رَكْبًا تَهِيمَ فِي الْقُلُوبِ!
- ۳) فَكَمْ تَمَرَّرَ عَيْشِي وَ أَنْتَ حَامِلٌ شَهْدٍ!
- ۴) وَ قَدْ تَفَقَّشَ عَيْنُ الْحَيَاةِ فِي الظُّلُمَاتِ!

۱۷۵- عَيْنُ الْخَطَا فِي ضَبْطِ حَرَكَاتِ الْكَلِمَاتِ:

- ۱) الطُّلَابُ الْمُؤَدَّبُونَ مُحْتَرَمُونَ عِنْدَ الْمُعَلِّمِينَ!
- ۲) سَامِحِينِي، أَنْتَ عَلَى الْحَقِّ، أُنْبَلُ لَكَ الْبَطَاقَةَ!
- ۳) مِنْ فَضْلِكَ أَعْطِنِي بَطَاقَةً بِمَبْلَغِ خَمْسَةِ وَ عَشْرِينَ رِيَالًا!
- ۴) لِبِلَادِنَا تَجَارِبٌ كَثِيرَةٌ فِي صِنَاعَةِ نَقْلِ النَّفْطِ عَبْرَ الْأَنْبِيِبِ!

■ ■ عین الصحیح فی الإعراب و التحلیل الصرفی (۱۷۶ - ۱۷۸)

۱۷۶- ﴿ رَبِّ؛ إجعلني مقيم الصلاة و من ذريتي، ربنا و تقبل دعاءي﴾:

- (۱) دعاء: اسم - مفرد مذکر - معرفة (علم) - معرب / فاعل لفعل « تقبل » و مرفوع
- (۲) ربّ: اسم - مفرد مذکر - معرب / منادى و مضاف، و قد حذف ضمير الياء، أصله: يا ربّي
- (۳) تقبل: فعل أمر - للمخاطب - مزيد ثلاثي (من باب تفعيل) - مبني / فعل و مع فاعله: جملة فعلية
- (۴) إجعل: فعل أمر - للمخاطب - مزيد ثلاثي (من باب إفعال) - متعدّد - مبني / فعل، و مفعوله ضمير الياء

۱۷۷- « خير إخوانكم من أهدى إليكم عيوبكم! »:

- (۱) إخوان: اسم - منتهى مذکر (مفرده: أخ) - معرب / مضاف إليه و مجرور
- (۲) أهدى: فعل ماضٍ - للغائب - لازم - معلوم - مبني / فعل و مع فاعله: جملة فعلية
- (۳) خير: اسم تفضيل (أصله: أخير، على وزن أفعل) - معرب / مبتدأ و مرفوع، و الجملة اسمية
- (۴) عيوب: اسم - جمع مكسر أو تكسير (مفرده: عيب، مؤنث) - معرب / مفعول و منصوب

۱۷۸- « قد بلغني أن رجلاً من فتية أهل البصرة دعاك إلى مآذبة فأسرعت إليها! »:

- (۱) أسرعت: فعل ماضٍ - للمخاطبة - مزيد ثلاثي (من باب إفعال) - متعدّد - مبني / فعل و مع فاعله: جملة فعلية
- (۲) فتية: اسم - مفرد مؤنث - معرفة - معرب / مجرور بحرف الجر؛ من فتية، جار و مجرور و خبر لِحرف « أن » المشبه بالفعل
- (۳) مآذبة: اسم - مفرد مؤنث - اسم مفعول (مأخوذ أو مشتق من فعل « أدب » - نكرة - معرب / مجرور بحرف الجر؛ إلى مآذبة: جار و مجرور
- (۴) بلغ: فعل ماضٍ - للغائب - مجرد ثلاثي - معلوم - مبني / فعل و مع فاعله جملة فعلية؛ و النون: حرف وقاية

■ ■ عین المناسب للجواب عن الأسئلة التالية (۱۷۹-۱۸۵)

۱۷۹- عین الخطأ:

- (۱) « الغيبة » هي أن تذكر الآخرين بما لا يكرهون!
- (۲) « الميت » هو الذي قد خرجت روحه من بدنه و لا يتنفس!
- (۳) « التجسس » سعي لمعرفة أمور الآخرين و هو من قبائح الأمور!
- (۴) « الحجرات » جمع حجرة، و هي سورة في القرآن مشهورة بالعروس!

١٨٠- عَيْن ما يَدِلُّ على المكان:

- (١) هو من مُقاتِلينا!
 (٢) يَمْشون في مساكنهم!
 (٣) هو من مفاخر أُمَّتنا!
 (٤) مصالح الأُمَّة نحفظها!

١٨١- عَيْن الخَطَأ في نفي الفعل:

- (١) أنْفَقْتُ من مالي = ما أنْفَقْتُ من مالي!
 (٢) أكتَبُ هذه العبارة = لا تكتَبُ هذه العبارة!
 (٣) يُحاول في الحياة = لا يُحاول في الحياة!
 (٤) سأكتب الرِّسالة = لأن لا أكتب الرِّسالة!

١٨٢- عَيْن ضمير « أنت » للتأكيد:

- (١) أنت الذي تَعلم قبلنا ما يجري في أفكارنا!
 (٢) إعمل أنت العمل الصالح قبل أن تتكلم عنه!
 (٣) جَعَلَكَ اللهُ خَيْرَ النَّاسِ و أنت تتفهم دائماً!
 (٤) إنما أنت النفس المطمئنة، نعوذ بك في المصاعب!

١٨٣- عَيْن ما فيه الفعل اللازم:

- (١) يأمرنا الوالدن بأداء الأمانة لأصدقائنا!
 (٢) معجم القاموس يَضُم مفرداتٍ كثيرة باللغة العربية!
 (٣) قد أمنتُ بأن فسيلة الجوز لا تثمر عادةً إلا بعد عشر سنوات!
 (٤) الطنان يُحرِّك جناحيه الصغيرين بشكلٍ لا تقدر عليه الطيور الأخرى!

١٨٤- عَيْن ما فيه تأكيد الفعل:

- (١) خَيْرنا رَبُّنا باختيار الأعمال من الخير و الشر!
 (٢) قَبِلَ الأبُّ العادل أولاده و هم يُقبلون إليه!
 (٣) يقضم الجرادُ الأوراق في فمه دائماً و سريعاً!
 (٤) لا تُريد أن نَعْصي الله في أعمالنا عصيانياً!

١٨٥- عَيْن « ما » شرطية:

- (١) ما أظلم الإنسان في حياته للضعفاء!
 (٢) ما مِن طائرٍ إلا و له جناحان يطير بهما!
 (٣) ما عندي وصفةٌ كتب الطَّبيبُ فيها الأدوية اللازمة لي!
 (٤) ما تعمل من خير في الدنيا تجد ثمرته في الآخرة!

تاریخ

- ۱۸۶- در کدام کشور باستانی، نخستین بار تاریخ‌نگاری به مفهوم کامل آن، با ظهور هرودت از مورخان بزرگ شروع گردید؟
 (۱) هند (۲) چین (۳) یونان (۴) روم
- ۱۸۷- کدام تمدن باستانی عظیم، در شرق کشور (استان کرمان) کشف گردید؟
 (۱) شهداد (۲) جیرفت (۳) شهر سوخته (۴) چغامیش
- ۱۸۸- کدام گزینه یکی از دلایل ضعف تاریخ‌نگاری در ایران باستان است؟
 (۱) مقبول‌تر بودن سنت شفاهی
 (۲) حملات مکرر بیابان‌گردان و از بین رفتن آثار تاریخی
 (۳) علاقه و عادت نداشتن به حفظ مطالب سینه به سینه
 (۴) بی‌توجهی و بی‌علاقگی مورخان به ثبت رویدادهای عصر خود
- ۱۸۹- کدام پادشاه هخامنشی، بیشتر از همه ادعا داشت، به خواست اهورامزدا به مقام پادشاهی دست یافته است؟
 (۱) کورش (۲) کمبوجیه (۳) خشایارشا (۴) داریوش یکم
- ۱۹۰- کدام فرد، رهبر منافقان یثرب در دوره حضرت محمد (ص) بود؟
 (۱) عبدالله بن اُبی (۲) حباب بن منذر (۳) سعد بن عباده (۴) مروان بن حکم
- ۱۹۱- در دوره کدام دولت باستانی، گوسان‌ها داستان‌های ملی و پهلوانی را سینه به سینه به نسل‌های بعدی منتقل می‌کردند؟
 (۱) ایلامیان (۲) اشکانیان (۳) ساسانیان (۴) هخامنشیان
- ۱۹۲- سراینده منظومه تاریخی ظفرنامه، که در دوره مغولان سرودن این نوع آثار رونق بسیاری یافت، کدام است؟
 (۱) میرخواند (۲) امینی هروی (۳) حمدالله مستوفی (۴) قاسمی حسینی گنابادی
- ۱۹۳- قتل ناجوانمردانه ابومسلم خراسانی به دستور کدام خلیفه عباسی انجام گرفت؟
 (۱) هادی (۲) معتصم (۳) مأمون (۴) منصور
- ۱۹۴- از نظر جرج سارتن پدر تاریخ علم، کدام دانشمند ایرانی بزرگ‌ترین پزشک اسلام و قرون وسطا است؟
 (۱) فارابی (۲) زکریای رازی (۳) ابوعلی سینا (۴) ابوریحان بیرونی
- ۱۹۵- کدام مورخ دربار نادرشاه، نویسنده جهانگشای نادری است؟
 (۱) میرزا مهدی‌خان استرآبادی (۲) امینی هروی
 (۳) محمد بن خاوند شاه (میرخواند) (۴) میرزا محمد صادق موسوی
- ۱۹۶- نخستین مدرسه‌های جدید در دوره قاجار به وسیله چه کسی یا کسانی در ایران، تأسیس گردید؟
 (۱) امیرکبیر (۲) میرزا حسن رشديه (۳) میسیونرهای غربی
 (۴) میرزا حسین‌خان سپهسالار

تاریخ

۱۹۷- در دوره کدام پادشاه صفوی، نفوذ زنان و خواجه‌سرایان افزایش یافته و آنان در امور کشور دخالت می‌کردند؟

(۱) شاه صفی (۲) شاه سلیمان (۳) شاه عباس دوم (۴) شاه سلطان حسین

۱۹۸- رضاشاه، پس از فراهم شدن زمینه برای از میان برداشتن آیت الله مدرس، در کدام شهر وی را مسموم کرد و به شهادت رساند؟

(۱) گناباد (۲) بیرجند (۳) خواف (۴) کاشمر

۱۹۹- با واگذاری امتیاز کشف و استخراج نفت به ویلیام ناکس داری در دوره مظفرالدین شاه، نخستین حلقه چاه نفت در کدام منطقه به نتیجه رسید؟

(۱) اهواز (۲) آبادان (۳) بوشهر (۴) مسجد سلیمان

۲۰۰- کدام روز در تقویم کشورمان، پس از برگزاری همه‌پرسی تعیین نظام سیاسی جدید، به‌عنوان روز جمهوری اسلامی نام‌گذاری شده است؟

(۱) ۱۲ فروردین (۲) ۲۲ بهمن (۳) ۲۳ دی (۴) ۱۳ آبان

جغرافیا

۲

۲۰۱- کدام گزینه، به ترتیب به پاسخ دو سؤال کلیدی «چطور» و «چه چیز» در ارتباط با «دریاچه ارومیه» اشاره می‌کند؟

- (۱) حفر بی‌رویه چاه‌ها - کاهش بارش در حوضه آبریز دریاچه
- (۲) تغییر در میزان آب ورودی به دریاچه - گرم شدن عمومی هوا
- (۳) کاهش آب دریاچه - حفر بی‌رویه چاه‌ها در اطراف دریاچه
- (۴) تأمین آب دریاچه از طریق چشمه‌های کف - عبور رودهای ورودی از لایه‌های نمکی

۲۰۲- کدام عبارت، با تقسیمات داخلی کشور ما مغایرت دارد؟

- (۱) هر دهستان از چند روستا تشکیل شده است و توسط ده‌دار اداره می‌شود.
- (۲) هر شهرستان از چند شهر تشکیل شده است و توسط شهردار اداره می‌شود.
- (۳) هر بخش از چند دهستان تشکیل شده است و توسط بخش‌دار اداره می‌شود.
- (۴) هر استان از چند شهرستان تشکیل شده است و توسط استاندار اداره می‌شود.

۲۰۳- همه عبارت‌ها، مفهوم نادرستی از «نقش شهر» را بیان می‌کنند، به جز:

- (۱) سیمای سکونتگاه‌های سیاسی و اداری، همانند یکدیگرند.
- (۲) نقش سکونتگاه‌ها، در طول زمان تغییرات کمتری دارد.
- (۳) نقش هر سکونتگاه براساس وضعیت طبیعی آن تعیین می‌شود.
- (۴) اغلب سکونتگاه‌ها، چند نقش دارند و یکی از آن‌ها را ایفا می‌کنند.

۲۰۴- براساس تصویر زیر، کدام جمله، مقایسه درستی از زیست بوم‌های واقع در محدوده‌های «A-B» و «X-Y» را ارائه می‌کند؟

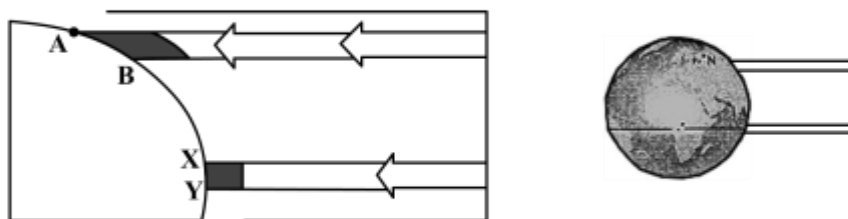

- (۱) میزان تولید ترکیبات آلی گیاهان در محدوده X-Y کمتر از محدوده A-B است.
- (۲) توده زیستی و سرعت رشد گیاهان در محدوده A-B بیشتر از محدوده X-Y است.
- (۳) توده زیستی و سرعت رشد گیاهان در محدوده X-Y کمتر از محدوده A-B است.
- (۴) میزان تولید ترکیبات آلی گیاهان در محدوده X-Y بیشتر از محدوده A-B است.

۲۰۵- هوازگی شیمیایی و فیزیکی به ترتیب در کدام یک از نواحی کوهستانی کشورمان با سرعت بیشتری به تغییر شکل

ناهمواری‌ها می‌پردازند؟

- (۱) خزر غربی و خزر شرقی
- (۲) خراسان شمالی و خزر شرقی
- (۳) کردستان و آذربایجان
- (۴) خراسان جنوبی و نواحی داخلی

۲۰۶- کدام گزینه با «فرایند فرسایش یخچالی» مغایر است؟

- (۱) سرعت حرکت یخچال با تغییر دمای هوا، کاهش و یا افزایش می‌یابد.
- (۲) در نواحی کوهستانی با کاهش ارتفاع، ضخامت یخرفت کاهش می‌یابد.
- (۳) شکل عوارض طبیعی در نواحی کوهستانی با فرسایش یخچالی تغییر می‌یابد.
- (۴) با ذوب تدریجی توده یخ، به دلیل گذشت زمان، ضخامت یخچال کاهش می‌یابد.

۲۰۷- کدام «توان محیطی مناطق گرم و خشک» دلیل مناسبی برای «احداث رصدخانه بزرگ لاسیا در بیابان آتاگاما در

کشور شیلی» است؟

- (۱) آسمان صاف و بدون ابر
- (۲) وسعت زیاد و جمعیت کم
- (۳) طول مدت ساعات آفتابی
- (۴) شدت تابش انرژی خورشیدی

جغرافیا

۳

۲۰۸- در کدام گزینه، هدف کشاورزی «معیشتی» به درستی بیان شده است؟

- (الف) عرضه محصولات زراعی و دامی در بازارهای محلی
 (ب) استفاده از اراضی وسیع محلی و تولید محصول در حد مصرف خانوار
 (ج) کسب درآمد و اداره مزارع به صورت اتحادیه‌های بزرگ
 (د) رفع نیاز خانوار و کسب سود اقتصادی در مقیاس محدود
- (۱) ب و ج (۲) ج و د (۳) الف و ب (۴) الف و د

۲۰۹- در همه مناطق ذکر شده، سایر کشورها حق عبور و مرور بدون ضرر را دارند، به جز:

- (۱) فلات قاره (۲) دریای سرزمینی (۳) آب‌های داخلی (۴) آب‌های آزاد

۲۱۰- کدام عبارت، با مفهوم «شهرگرایی» مطابقت بیشتری دارد؟

- (۱) بروز تحولات صنعتی و ورود کشورها به عصر نوسازی
 (۲) رواج شیوه‌های زندگی و رفتار و مظاهر شهری، در روستاها
 (۳) تغییر نقش و عملکرد روستا و رونق صنایع کوچک تبدیلی
 (۴) استفاده از ماشین‌آلات کشاورزی و عناصر و خدمات شهری

۲۱۱- «مجاورت ایران با مدار رأس‌السرطان» و «افزایش شدید دمای سواحل جنوبی ایران در دوره گرم سال» به ترتیب به

کدام «مؤلفه‌ها» از اطلاعات موردنظر دلالت دارد؟

- (۱) مکانی و مکانی (۲) توصیفی و مکانی (۳) مکانی و توصیفی (۴) توصیفی و توصیفی

۲۱۲- کدام مورد، با توجه به «طبقه‌بندی فعالیت‌های اقتصادی»، منطبق با نمونه‌ای از «فعالیت‌های نوع اول» است؟

- (۱) انتقال مواد پتروشیمی به وسیله کشتی‌های فله‌بر
 (۲) جابه‌جایی گردشگران با استفاده از کشتی‌های کروز
 (۳) حمل کالاهای فاسدشدنی به وسیله حمل‌ونقل هوایی
 (۴) سم‌پاشی مزارع کشاورزی از طریق حمل‌ونقل هوایی

۲۱۳- چرا با دور شدن از کانون زمین لرزه، شدت آن کاهش می‌یابد؟

- (۱) شدیدترین تنش در نقطه کانونی آن روی می‌دهد.
 (۲) تداوم حرکت موجب تجمع دوباره انرژی می‌شود.
 (۳) در محل‌های معینی از پوسته زمین، گسستگی وجود دارد.
 (۴) هرچه عمق کانونی زلزله کمتر باشد، شدت تخریب کاهش می‌یابد.

۲۱۴- کدام گزینه، با ویژگی‌های تصویر مقابل مغایرت دارد؟

- (۱) همه جریان‌ها هم‌زمان به خروجی می‌رسند.
 (۲) آب سرشاخه‌ها به تدریج از حوضه تخلیه می‌شوند.
 (۳) جنس و نفوذپذیری خاک در میزان خروجی آب تأثیر دارد.
 (۴) سرشاخه‌های رود تقریباً با طول یک اندازه در حوضه جریان دارند.

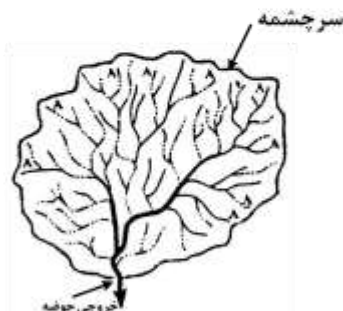

۲۱۵- کدام مورد، مقایسه درستی از «شدت» و «مدت زمان» بارش، در وقوع «سیل» و «لغزش» را ارائه می‌دهد؟

- (۱) در لغزش، کمتر و کوتاه‌تر و در سیل، بیشتر و طولانی‌تر
 (۲) در لغزش، کمتر و طولانی‌تر و در سیل، بیشتر و کوتاه‌تر
 (۳) در لغزش، بیشتر و طولانی‌تر و در سیل، کمتر و کوتاه‌تر
 (۴) در لغزش، بیشتر و کوتاه‌تر و در سیل، کمتر و طولانی‌تر

۱ نوع هر یک از ویژگی‌های هویتی ذکر شده را به ترتیب، مشخص کنید:
«روستایی، منضبط، کارمند»

- (۱) فردی، متغیر و اکتسابی - انتسابی، اجتماعی و ثابت - فردی، اکتسابی و ثابت
- (۲) انتسابی، متغیر و اجتماعی - اخلاقی، فردی و ثابت - شخصی، متغیر و فرهنگی
- (۳) اکتسابی، ثابت و فردی - ثابت، اجتماعی و انتسابی - اجتماعی، متغیر و اکتسابی
- (۴) انتسابی، اجتماعی و ثابت - فردی، اکتسابی و متغیر - متغیر، اکتسابی و اجتماعی

۲۱۷- پرسه دگرگونی فرهنگ، چگونه صورت می‌گیرد؟

- (۱) از دست رفتن ثبات و استقرار مبادی هویت‌ساز فرهنگ ← تزلزل فرهنگی ← ناتوانی جامعه در حفظ و دفاع از عقاید و ارزش‌های اجتماعی ← بحران هویت ← فراتر رفتن تغییرات اجتماعی از محدوده تغییرات درون یک فرهنگ
- (۲) تداوم شیوه زندگی ناسازگار با عقاید و ارزش‌های اجتماعی ← تعارض فرهنگی ← ناتوانی جامعه در دفاع از هنجارها و نمادهای اجتماعی ← بحران هویت ← تزلزل فرهنگی
- (۳) ناتوانی جامعه در حفظ عقاید و ارزش‌های اجتماعی ← تعارض فرهنگی ← تداوم شیوه زندگی ناسازگار با عقاید و ارزش‌های اجتماعی ← تزلزل فرهنگی ← بحران هویت
- (۴) عدم استقرار مبادی هویت‌ساز فرهنگ ← تزلزل فرهنگی ← تداوم شیوه زندگی ناسازگار با عقاید و ارزش‌های اجتماعی ← بحران هویت ← تحول هویتی فرهنگ

۲۱۸- کدام یک در رابطه با اقتصاد وابسته به نفت، درست نیست؟

- (۱) در بلند مدت، احساس رفاه بیشتر برای مردم به ارمغان می‌آورد - وضعیت شکننده‌ای را به وجود می‌آورد که می‌تواند مورد سوء استفاده طمع‌ورزان بین‌المللی قرار گیرد.
- (۲) هزینه‌های آموزش و بهداشت را به کمک درآمدهای نفتی تأمین می‌کند - دولت بزرگی ایجاد می‌کند که می‌کوشد رفاه اقتصادی را به مدد نفت نه رواج کسب و کار افزایش دهد.
- (۳) به کمک درآمدهای نفتی، هزینه‌های آموزش و بهداشت را تأمین می‌کند - تولید ملی ضعیف و شکننده‌ای شکل می‌گیرد که به‌طور مستقیم و غیرمستقیم وابسته به نفت است.
- (۴) تولید ملی ضعیف و شکننده‌ای شکل می‌گیرد که به‌طور مستقیم و غیرمستقیم وابسته به نفت است - دولت بزرگی ایجاد می‌کند که می‌کوشد رفاه اقتصادی را به مدد نفت افزایش دهد.

۲۱۹- به ترتیب، هر یک از این وقایع با کدام دوران تاریخی ارتباط دارند؟

- شکل‌گیری حقوق طبیعی بشر

- توجیه دینی رفتارهای دنیوی نظام فئودالی

- قطع روابط تجاری ژاپن با کشورهای غربی

- (۱) قرون وسطی - قبل از انقلاب فرانسه - شرایط نیمه استعماری
- (۲) رنسانس - قرون وسطی - قرن هفدهم و بعد از نفوذ مسیحیت
- (۳) انقلاب فرانسه - حاکمیت لیبرالیسم - نفوذ گروه‌های فراماسونری
- (۴) مدرن - قبل از تشکیل دولت ملتها - قرن نوزدهم و بعد از نفوذ مسیحیت

۲۲۰- به ترتیب این موارد عملکرد چه کسانی و چه جریاناتی بود؟

- باز شدن راه استثمار برای صاحبان ثروت

- موفق شدن در مقابله با استعمار قدیم

- مخدوش ساختن استقلال سیاسی و اقتصادی جوامع اسلامی

- (۱) نظام سلطه - انقلاب اسلامی ایران - روشنفکران چپ
- (۲) لیبرالیسم - انقلاب‌های آزادی‌بخش - منورالفکران غرب‌گرا
- (۳) امپریالیسم - کشورهای زیر نفوذ بلوک شرق - کانون‌های ثروت و قدرت
- (۴) بازارهای مشترک منطقه‌ای - بیدارگران اسلامی - کشورهای استعمارگر

۲۱ به ترتیب هر یک از موارد زیر، نتیجه کدام بحران است؟

- وارد شدن آسیب به تمامی جامعه

- چالش در حوزه‌های مختلف روابط انسان‌ها و جوامع با یکدیگر

- پسامدرنیسم

(۱) معرفتی - سیاسی - هویتی

(۲) سیاسی - اقتصادی - علمی

(۳) فقر و غنا - معرفتی - معنوی

(۴) اقتصادی - زیست‌محیطی - معرفتی علمی

۲۲۲- کدام یک در رابطه با روشنفکران چپ کشورهای اسلامی درست است؟

(۱) مورد حمایت بلوک شرق - عدم اعتراض به نسل اول به دلیل اسلام‌ستیزی - تداوم جاذبه پس از فروپاشی بلوک شرق

(۲) حرکت اجتماعی برخی از آنان به صورت مکاتب غیر توحیدی - مورد حمایت بلوک غرب - تداوم جاذبه تا حفظ

جاذبه‌های روشنفکری چپ در سطح جهانی

(۳) خودداری برخی از آنان از رویارویی مستقیم با باورهای دینی مردم - سازمان دادن حرکت‌های خود در چارچوب

اندیشه‌های لیبرالیستی - مورد حمایت بلوک غرب و شرق

(۴) سازمان دادن حرکت‌های خود در چارچوب اندیشه‌های ناسیونالیستی، سوسیالیستی و مارکسیستی - تداوم جاذبه تا

هنگام فروپاشی بلوک شرق - اعتراض به نسل اول روشنفکران نسبت به عملکرد اقتصادی نظام‌های سرمایه‌داری و

لیبرالیستی

۲۲۳- جدول را کامل کنید:

نمونه تاریخی	ویژگی فعالیت اجتماعی سیاسی
ج جنبش تنباکو الف	همکاری با حاکم نامشروع در حدّ واجبات نظامیه ب تغییر ساختار سیاسی

- (۱) انقلاب مشروطه - اصلاح رفتار حاکمان - تدوین رساله جهادیه
 (۲) جنبش تنباکو - اصلاح ساختار حکومت - حکم میرزای شیرازی
 (۳) جنبش عدالتخانه - مقاومت منفی - اقدامات سید جمال‌الدین اسدآبادی
 (۴) اصلاحات امیرکبیر - اصلاح ساختار حکومت - حضور فعال عالمان دینی در مقابله با روسیه تزاری
 ۲۲۴- به ترتیب، پاسخ هر یک از سؤال‌های زیر کدام است؟

- هدف از حذف پوشش دینی در دوره رنسانس چه بود؟

- رفتار متناسب با منافع آیندگان بیان‌کننده چیست؟

- جنبش عدم تعهد در برابر کدام سیاست شکل گرفته است؟

(۱) بازگشت به فرهنگ اساطیری - هنجار اجتماعی - کاهش اهمیت مرزهای سیاسی

(۲) عبور از مسیحیت و تداوم فرهنگ یونان - جامعه‌پذیری - عدم حمایت از جنبش‌های اسلامی

(۳) بسط ابعاد دنیوی و این جهانی خود - کنش اجتماعی - جهانی‌سازی اقتصادی قدرت‌های برتر اروپایی و آمریکایی

(۴) بازگشت به فرهنگ یونان و رم باستان - پدیده اجتماعی - نادیده گرفتن ملت‌های مسلمان در جریان جهانی‌سازی

۲۲۵- به ترتیب، هر یک از موارد زیر به چه علت پدید آمده‌اند؟

- حاکمیت کنت‌ها و لردها

- تحولات فرهنگی (علل درونی)

- جهان‌های مختلف

(۱) افول حاکمیت فئودال‌ها - ابداعات مثبت و منفی اعضای جامعه - تنوع آموزش و تربیت انسان‌ها

(۲) نادیده گرفتن خصوصیات نژادی و قومی - پذیرش ارزش‌ها و عقاید فرهنگ‌های دیگر - تغییر نسل‌ها

(۳) زوال تدریجی قدرت کلیسا - کاستی‌ها و بن‌بست‌های موجود در هویت فرهنگی جهان اجتماعی - تنوع معرفت، اراده و

اختیار انسان‌ها

(۴) شکل‌گیری انقلاب فرانسه - اخذ عناصری از هنجارها و شیوه‌های زندگی فرهنگ‌های دیگر - تغییر سبک و شیوه

زندگی انسان‌ها

۲ به ترتیب موارد زیر با چه موضوعی ارتباط دارند؟

- به وجود آمدن پدیده‌های اجتماعی از طریق کنش اجتماعی

- حس‌گرایی، نفی عقل و وحی

- جهان وطنی

(۱) جامعه‌پذیری - رواج اندیشه‌های پست‌مدرنیستی - آرمان سیاسی لیبرالیسم

(۲) برونی‌سازی - ویژگی روشنگری قرن ۱۹ و ۲۰ - آرمان سیاسی فراماسونرها

(۳) کنترل اجتماعی - افول اعتبار آرمان‌های پس از رنسانس - نفی ناسیونالیسم

(۴) درونی‌سازی - ویژگی روشنگری قرن ۱۷ و ۱۸ - ارزش‌های اجتماعی فراماسونرها

۲۲۷- به ترتیب، درست یا غلط بودن عبارات زیر را مشخص نمایید؟

- آرمان اجتماعی، تحقق وضعیت مطلوب فرهنگ، سیاست، اقتصاد و ... است.

- در دامان کشورهای سوسیالیستی، طبقه جدیدی شکل گرفت که نه براساس قدرت بلکه بر مدار ثروت سازمان می‌یافت.

- جنگ، یک پدیده اجتماعی است.

- در نیمه دوم قرن بیستم، آشکار شد که علم تجربی غربی تنها تفسیر ممکن از جهان طبیعت نیست.

(۱) غ - غ - د - د (۲) غ - د - غ - د (۳) غ - غ - غ - د (۴) د - غ - د - غ

۲۲۸- در تعارض میان دانش عمومی و دانش علمی، چه اقداماتی صورت می‌گیرد؟

(۱) کسانی که دانش علمی دارند با درک عمیقی که از شناخت عمومی دارند، آسیب‌ها و اشکالاتی را که به شناخت عمومی راه پیدا کرده شناسایی و راه‌حل ارائه می‌دهند.

(۲) همه کسانی که از دانش عمومی برخوردارند این تعارض‌ها را شناسایی می‌کنند، اما افرادی که درباره این مسائل شناخت دقیق‌تری دارند می‌توانند راه‌حل‌های صحیح ارائه کنند.

(۳) اعضای جامعه برای حل این تعارض‌ها تلاش می‌کنند. حل تعارض‌ها گاه با دست برداشتن از بخشی از ذخیره دانشی به نفع بخشی دیگر و گاه با طرح ایده‌های جدید انجام می‌شود.

(۴) در چنین شرایطی، ارتباط دوسویه میان دانش عمومی و دانش علمی قطع می‌شود، دانش علمی از رشد و رونق باز می‌ماند و دغدغه و توان لازم برای حل مسایل دانش عمومی را از دست می‌دهد.

۲۲۹- در ارتباط با یک پدیده اجتماعی (مانند اعتیاد)، به ترتیب هر یک از رویکردهای سه‌گانه جامعه‌شناسی، «پوزیتیویسم،

تفهیمی و انتقادی» چگونه به مطالعه آن می‌پردازند؟

(۱) پرداختن به علت رواج اعتیاد در جامعه و یافتن راه‌هایی برای کنترل آن - ورود به جمع معتادان و ارزیابی این پدیده با ملاک‌های ارزشی خوب یا بد - توصیف و تبیین پدیده اعتیاد در جامعه و تقبیح رواج آن

(۲) مطالعه اعتیاد به منظور پیش‌بینی روند و چگونگی کنترل آن در جامعه - ورود به جمع معتادان و تلاش در جهت توصیف عقاید و رفتارهای آن‌ها - فهم این پدیده و داوری درباره ارزش‌ها و هنجارهای آن

(۳) نشان دادن علت ایجاد آن و چگونگی افزایش اعتیاد در جامعه - مطالعه اعتیاد با روش غیرتجربی و نقد وضعیت موجود جامعه - توصیف و فهم پدیده اعتیاد به عنوان یک کنش اجتماعی و ارائه راهکار برای کاهش آن

(۴) مطالعه اعتیاد به روش حسی و تجربی و یافتن راه‌حلی برای کنترل آن - فهم و تفسیر پدیده اعتیاد با توجه به فرهنگ جامعه - مطالعه پدیده اعتیاد به منظور داوری ارزشی و هنجاری در مورد آن، بدون استفاده از روش تجربی

۳۰ مطالعه کنش اجتماعی فقط به روش تجربی چه پیامدهایی دارد؟

- (۱) نادیده گرفتن اراده و خلاقیت - اخلاق‌گریزی - معنازدایی
- (۲) قابل مشاهده بودن همه اهداف کنشگران - معنازدایی - خلاقیت‌زدایی
- (۳) داوری رفتارهای قابل مشاهده - سرکوب خلاقیت انسان‌ها - اخلاق‌گریزی
- (۴) عدم توجه به انگیزه و هدف - داوری رفتارهای قابل مشاهده - نادیده گرفتن معنای کنش

۲۳۱- در رویکرد تفهیمی - تفسیری:

- (۱) امکان مقایسه ارزش‌ها برای تشخیص ارزش‌های صحیح از ارزش‌های غلط، به وجود می‌آید.
- (۲) جوامع و فرهنگ‌ها باید از منظر خودشان مطالعه شوند و امکان داوری و مقایسه فرهنگ‌ها وجود ندارد.
- (۳) یافتن راهی برای داوری علمی درباره ارزش‌های اجتماعی به ویژه در عرصه قدرت ضروری دانسته می‌شود.
- (۴) ارزش‌های انسانی را قابل مطالعه نمی‌داند، از این رو با ارزش‌زدایی از قدرت، آن را به عنوان پدیده‌ای خنثی مطالعه می‌کند.

۲۳۲- به ترتیب این اعتقادات، متعلق به کدام رویکرد به نابرابری اجتماعی است؟

- باید مالکیت خصوصی را از میان برداشت.

- از ثروتمندان مالیات گرفته شود.

- قشربندی اجتماعی توسط انسان‌ها پدید آمده و تغییر یا تداوم آن نیز به دست آن‌هاست.

- (۱) مخالفان قشربندی اجتماعی - طرفداران قشربندی اجتماعی - طرفداران عدالت اجتماعی
- (۲) طرفداران عدالت اجتماعی - طرفداران قشربندی اجتماعی - مخالفان قشربندی اجتماعی
- (۳) مخالفان قشربندی اجتماعی - طرفداران عدالت اجتماعی - مخالفان قشربندی اجتماعی
- (۴) طرفداران قشربندی اجتماعی - عادلانه - مخالفان قشربندی اجتماعی

۲۳۳- به ترتیب ویژگی مدل «هماندسازی» و «تکثرگرایی» کدام است؟

(۱) مدل رایج سیاست‌گذاری در دوره پسامدرن بود - در دوران مدرن مورد توجه و تأکید قرار گرفت.

(۲) وجود یک ساختار مشترک سیاسی و اقتصادی ضروری دانسته می‌شود - سیاست دولت‌ها برای از بین بردن تفاوت‌های هویتی گروه‌های مختلف است.

(۳) ارزش‌ها و سبک زندگی یک گروه توسط سایر گروه‌های جامعه پذیرفته می‌شود - تفاوت‌های موجود میان گروه‌های قومی و زبانی حفظ و حتی تشدید می‌گردد.

(۴) ارزش‌ها و سبک زندگی یک گروه توسط سایر گروه‌های جامعه پذیرفته می‌شود - برای از بین بردن تفاوت‌های موجود میان گروه‌های قومی و زبانی سعی می‌کنند.

۲۳۴- در دسته‌بندی فارابی از جوامع، به ترتیب مدینه جاهله، فاسقه و ضالّه چه ویژگی‌هایی دارند؟

(۱) وجود علوم ابزاری - انحراف عملی از مدینه فاضله - عمل نکردن به علوم وحیانی و عقلانی

(۲) شناخت حقیقت و عدالت - بی‌بهره بودن از علوم عقلی - تحریف نظرات علمی مدینه فاضله

(۳) انحراف نظری از مدینه فاضله - عدم بهره‌گیری از علوم وحیانی و عقلانی - وجود علوم ابزاری

(۴) بی‌بهره بودن از علوم عقلی - شناخت حقیقت و عدالت - تحریف نظرات علمی پذیرفته شده در مدینه فاضله

۲۳۵- میرزای نائینی، در مورد مشروطه چه نظری داشت و کدام ویژگی جامعه مطلوب فقه شیعه را قابل تحقق می‌دانست؟

(۱) مجلس شورا، با مشارکت مردم تشکیل می‌شود - مجلس خبرگان موظف به روی کار آوردن حاکمان عالم و عادل می‌باشد.

(۲) آن را نظام مطلوب در زمان غیبت امام معصوم می‌دانست - حاکمان در مشروطه با کمک مجلس شورا، نظام اسلامی را محقق کنند.

(۳) مشروط کردن حاکمان و حکومتی است که در چارچوب مقررات عادلانه مجلس عمل کند - حاکمان و کارگزاران جامعه عالم و عادل باشند.

(۴) گرچه نظام مطلوب در زمان غیبت امام معصوم نیست، ولی بهترین نظام ممکن در شرایط موجود آن روزگار است - روابط و ساختارهای آن با مشارکت و همراهی مردم عادلانه باشد.

۶ - کدام عبارت ب

(۱)

(۲)

- کدام عبارت، نادرست است؟

- (۱)
(۲)

۲۳ در آراء دانش منطق درست است؟

- چيستی ذهن را مورد بررسی قرار می‌دهد.
ناچار است مواد خود را از سایر دانش‌ها بگیرد.
(۳) قواعد آن به تدریج توسط منطق‌دانان طراحی شده است.
(۴) چگونگی و ماهیت شناخت‌های انسان را توضیح می‌دهد.

۲۳۷- شکل زیر، نسبت میان مصادیق کدام مفاهیم را به درستی نشان می‌دهد؟

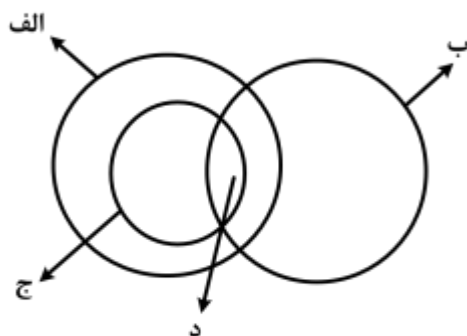

- (۱) الف: درخت؛ ب: سبزه؛ ج: میوه؛ د: سیب
(۲) الف: میوه؛ ب: سیب؛ ج: سبزه؛ د: سیب سبز
(۳) الف: میوه؛ ب: شیرین؛ ج: سیب؛ د: سیب شیرین
(۴) الف: سیب؛ ب: شیرین؛ ج: میوه؛ د: سیب شیرین

۲۳۸- کدام عبارت درست است؟

- (۱) از وظایف دانش منطق، تعریف مفاهیم مختلف است.
(۲) سنجش رعایت قواعد تعریف، از طریق دانش منطق امکان‌پذیر است.
(۳) ذهن برای شناختن مفاهیم مختلف، ناچار است از تعریف استفاده کند.
(۴) استفاده از تعریف در فرهنگ لغات، نمونه‌ای از کاربرد منطق در علوم است.

۲۳۹- محمول در قضیه «هرکس وسیله‌ای با خود آورده بود» و موضوع در قضیه «بی‌شک این سی مرغ آن سیمرغ بود»، کدام‌اند؟

- (۱) آورنده وسیله با خود - بی‌شک
(۲) وسیله‌ای با خود - این سی مرغ
(۳) با خود آوردن - بی‌شک این سی مرغ
(۴) آورنده وسیله با خود - این سی مرغ

۲۴۰- کدام عبارت، قضیه شخصی است؟

- (۱) دست‌هایت را بشوی.
(۲) از کار دست کشید.
(۳) انسان عصر ما، تنها است.
(۴) سرب برای انسان مضر است.

۲۴۱- در کدام گزینه، رابطه قضیه دوم و سوم با قضیه اول، به ترتیب، تضاد و عکس مستوی است؟

- (۱) همه بچه‌ها بازیگوش‌اند - هیچ بچه‌ای بازیگوش نیست - بعضی بازیگوش‌ها بچه‌اند.
(۲) هیچ‌یک از دانش‌آموزان غایب نبودند - همه دانش‌آموزان غایب بودند - همه حاضران دانش‌آموز بودند.
(۳) هر انسانی زیبایی را دوست دارد - هیچ انسانی زیبایی را دوست ندارد - هر دوستدار زیبایی انسان است.
(۴) تمامی مسافران از اتوبوس پیاده شدند - همه مسافران در اتوبوس ماندند - بعضی از پیاده‌شدگان از اتوبوس، از مسافران بودند.

۲۴۲- کدام عبارت، بیانگر یک تمثیل است؟

- (۱) قابلمه و دسته آن هر دو فلزی هستند؛ پس هیچ‌یک نمی‌سوزند.
(۲) این حیوان سم‌دار است؛ بنابراین مانند سایر سم‌داران علفخوار است.
(۳) ماه تولد مریم با برادرش یکی است؛ بنابراین او خلق و خوی برادرش را دارد.
(۴) هر کتابی که مریم خوانده، داستانی است؛ پس مریم کتاب‌های داستانی می‌خواند.

۲۴۳- نتیجه قیاسی عبارت است از «هوا وزن دارد». این قضیه را از کدام‌یک از قیاس‌های زیر به‌طور معتبر می‌توان نتیجه گرفت؟

- (۱) هوا ماده است. هر دارای وزنی ماده است.
(۲) هوا دارای ماده است. هر ماده‌ای وزن دارد.
(۳) اگر چیزی ماده باشد، وزن دارد. هوا ماده است.
(۴) اگر چیزی وزن داشته باشد، ماده است. هوا ماده است.

- کدام عبارت، ذ

(۱)

(۲)

- کدام عبارت، نادرست است؟

- (۱)
(۲)

۲۴۴ - بیاگر یک برهان آئی است؟

- مریم غذای تو را برده است؛ بنابراین در یخچال دنبال آن نگرد.
لگن او به شدت شکسته است؛ بنابراین دچار پوکی استخوان است.
(۳) سایه دزد را دیدم که از دیوار به پایین پرید؛ الان سگ پارس می کند.
(۴) دندان های او ریخته است؛ پس به زودی دچار ناراحتی معده خواهد شد.

۲۴۵ - اگر درستی دو قضیه زیر را بدانیم:

«الف مساوی ب است.»؛ «ب مساوی ج است.»، کدام عبارت را از نظر منطقی می توانیم درباره آن ها بیان کنیم؟

- (۱) دو قیاس معتبر شکل اول و چهارم با آن ها تشکیل می شود.
(۲) با این دو قضیه، نمی توان یک قیاس اقترانی معتبر تشکیل داد.
(۳) با توجه به درستی مقدمات، صدق نتیجه نیز ضروری است.
(۴) فقط قیاسی از شکل اول با نتیجه: «الف مساوی ج است.» را تشکیل می دهد.

۲۴۶ - روان شناسی رفتارگرا، مطالعات خود را بر کدام اساس قرار می دهد؟

- (۱) حقیقت ذهن
(۲) شناخت شخصیت
(۳) پدیده های مادی
(۴) پدیده های مشاهده پذیر

۲۴۷ - کدام عبارت درست است؟

- (۱) بررسی مصادیق رابطه علیت، برعهده علوم است.
(۲) همه اشیا در چیستی یا ماهیت با یکدیگر مشترک اند.
(۳) فلسفه اولی کوششی است برای تبیین عقلانی پدیده ها
(۴) مسئله ثابت یا متغیر، صرفاً در فلسفه اولی مطرح می شود.

۲۴۸ - اساس ترس از مرگ از نظر سقراط، کدام است؟

- (۱) توهم دانایی نسبت به مرگ
(۲) اشتیاق به توقف در دنیا
(۳) آگاهی از زیان مرگ
(۴) سرپیچی از امر خدا

۲۴۹ - اساس استدلال پروتاگوراس بر این که «حقیقت امری نسبی است»، کدام است؟

- (۱) هیچ دانش پایدار و مطلق وجود ندارد.
(۲) سخنان جهان شناسان با یکدیگر تعارض دارد.
(۳) با بسط مقال، هر ادعایی را می توان ثابت کرد.
(۴) شناخت حقیقی، شناختی است که با حواس به دست می آید.

۲۵۰ - برترین نوع خوشبختی به نظر ارسطو کدام است؟

- (۱) رعایت حد اعتدال
(۲) اندیشیدن به خداوند
(۳) رعایت فضیلت اخلاقی
(۴) زندگی همراه با اندیشیدن

۲۵۱ - کدام مورد، ممتنع الوجود است؟

- (۱) اسب آتش خوار
(۲) انسان هفت سر بالدار
(۳) دایره منظم الاضلاع
(۴) فیلی به اندازه مورچه

۲۵۲ - کدام عبارت، معنای تسلسل علل نامتناهی را به درستی نشان می دهد؟

- (۱) وجود علت العلل یا علت نخستین، ضامن تحقق زنجیره علت و معلول ها باشد.
(۲) سلسله علت ها و معلول ها به علتی منتهی گردد که وجود آن علت، از علت دیگری صادر نمی شود.
(۳) وجود یک شیء قائم به علتی باشد و آن علت نیز قائم به علت دیگر و این سلسله تا بی نهایت ادامه یابد.
(۴) هر علتی معلول خاص خود را و آن معلول را معلول آن علتی داشته باشد و این سلسله تا بی نهایت ادامه یابد.

– کدام عبارت، ذ

(۱)

(۲)

– کدام عبارت، ن :

(۱)

(۲)

۲۵۳ با نظرات ابن سینا در اراء نفس انسان ناسازگار است؟

- کرامات و معجزات، علت قوت نفس انسان و تطابق آن با جهان است.
- نفس انسان در مواردی می‌تواند در سایر نفوس دخل و تصرف کند.
- (۳) نفس آدمی در برخی از مراتب خود، به مبادی هستی متصل می‌شود.
- (۴) نفس با صعود در مراتب تجرد، تناسبش با هستی بیشتر پدیدار می‌شود.

۲۵۴ – در کدام مورد، هر دو آموزه، مورد انکار معتزله بوده است؟

- (۱) عمل خارق‌العاده از غیر نبی – فرشتگان حافظ عمل
- (۲) حساب و کتاب قیامت – کرام الکاتبین
- (۳) کرام الکاتبین – معجزات
- (۴) کرامات – معجزات

۲۵۵ – کدام عبارت، با نظرات سهروردی سازگار است؟

- (۱) مرتبه واسطه میان انوار قاهره و ارباب انواع، همان انوار اسفهبديه است.
- (۲) منظور از مغرب کامل، عالم ماده است که در آن نور و ظلمت به هم آمیخته است.
- (۳) با توجه به قاعده امکان اشرف، با مشاهده موجود اشرف می‌توانیم وجود غیر اشرف را ثابت کنیم.
- (۴) در عالم مجردات، موجوداتی وجود دارند که با هم رابطه علی ندارند و امور طبیعی را تدبیر می‌کنند.

۲۵۶ – کدام عبارت، با توجه به جریان‌های فکری جهان اسلام درست است؟

- (۱) متکلمان با فلاسفه سر سازش نداشتند، اما برکات این مخالفت‌ها برای فلسفه اسلامی بسیار بوده است.
- (۲) شیخ اشراق بر همراهی عقل و ذوق عرفانی تأکید دارد؛ اما در نظام فکری او غلبه با روش عقلی و استدلالی است.
- (۳) مظهر و نماینده کامل عرفان اسلامی که عرفان را به صورت یک علم مدون درآورد، ابن عربی، معروف به معلم ثانی است.
- (۴) استدلال مشائیان در مورد خیر بودن نظام جهان بر این اساس است که خداوند کار قبیح نمی‌کند؛ پس آنچه شر به نظر می‌رسد، در واقع خیر است.

۲۵۷ – کدام عبارت، بیانگر نظر ملاصدرا است؟

- (۱) وحی فقط همان را می‌گوید که عقل به آن رسیده باشد.
- (۲) هر چه را که وحی گفته باشد، باید بتوان با عقل اثبات کرد.
- (۳) عقل دو وظیفه دارد: اداره امور زندگی و اثبات حقایق دین
- (۴) عقل و وحی دو منبع مستقل از یکدیگر، اما مؤید همدیگرند.

۲۵۸ – بحث «اصالت وجود و اصالت ماهیت»، بلافاصله بعد از کدام مرحله قابل طرح است؟

- (۱) تعیین ملاک نیازمندی معلول به علت
- (۲) تجزیه واقعیت یگانه، در ذهن، به دو مفهوم جداگانه
- (۳) پذیرش وجود واقعیت‌هایی مستقل از ذهن
- (۴) تبیین منشأ اختلاف موجودات از نظر خواص و آثار

۲۵۹ – کدام عبارت درست است؟

- (۱) در فلسفه جدید غرب، اعتقاد عمومی به اصل علیت مورد انکار قرار گرفته است.
- (۲) اصل علیت یک قضیه بدیهی است و منشأ اولیه درک آن، آگاهی از خویش است.
- (۳) تجربه علمی معلوم می‌کند که تعاقب دو حادثه، دلیل بر وجود رابطه علیت میان آن‌ها نیست.
- (۴) انسان با علم حضوری قانون کلی علیت را درک می‌کند و آن را ملاک درستی هر تجربه قرار می‌دهد.

۲۶۰ – جدا شدن شاخه‌های گوناگون علوم از یکدیگر، کدام نتیجه منفی را به دنبال دارد؟

- (۱) تضعیف اعتبار فلسفه نزد دانشمندان
- (۲) از بین رفتن امکان گفت‌وگو میان دانشمندان
- (۳) تضعیف دیدگاه کلی‌نگر نسبت به جهان
- (۴) ایجاد فاصله میان ارزش‌های اخلاقی و تفکر علمی

- ۲۶۱- به کدام دلیل توصیف و تبیین پدیده‌های روان‌شناختی دشوار است؟
 (۱) روان‌شناسی علم دقیق‌تری است.
 (۲) پدیده‌های روان‌شناختی گسترده‌تر هستند.
 (۳) روان‌شناسی علم پدیده‌های روانی ناخوش است.
 (۴) پدیده‌های روان‌شناختی تحت‌تأثیر علت‌های متعدد است.
- ۲۶۲- شناسایی «مهم‌ترین علل شکست تحصیلی» به کدام مفهوم اشاره دارد؟
 (۱) تبیین (۲) توصیف (۳) کنترل (۴) پیش‌بینی
- ۲۶۳- کدام گزینه، عبارت «گذشت زمان باعث تضعیف حافظه می‌شود.» را توصیف می‌کند؟
 (۱) اصل (۲) مسئله (۳) فرضیه (۴) نظریه
- ۲۶۴- عبارت «افراد باهوش در زندگی موفق‌ترند.» بیانگر چه سطحی از بررسی رفتار انسان است؟
 (۱) پیش‌بینی (۲) ارزشیابی (۳) توصیف (۴) تبیین
- ۲۶۵- این بیان نوجوان «من فقط به مصالح خودم اهمیت می‌دهم و مسائل دیگران به من مربوط نیست.» به کدام جنبه‌ای از رشد مربوط می‌شود؟
 (۱) اخلاقی (۲) اجتماعی (۳) شناختی (۴) هیجانی
- ۲۶۶- ابراز خشم، جزء کدام جنبه رشد انسانی، محسوب می‌شود؟
 (۱) رفتاری (۲) هیجانی (۳) شناختی (۴) فیزیولوژیکی
- ۲۶۷- کدام عبارت، بیانگر مفهوم «ادراک» است؟
 (۱) حل مسئله و تصمیم‌گیری (۲) تحریک گیرنده‌های حسی
 (۳) فرایند بازنمایی اطلاعات (۴) فرایند تفسیر محرک‌های انتخابی
- ۲۶۸- کدام گزینه، رابطه علت و معلولی را نشان می‌دهد؟
 (۱) بین قد و وزن افراد رابطه وجود دارد.
 (۲) اندازه پا به اندازه قد فرد بستگی دارد.
 (۳) از روی نمره ریاضی می‌توان نمره فیزیک را پیش‌بینی کرد.
 (۴) روش تدریس فعال به یادگیری بیشتر دانش‌آموزان کمک می‌کند.
- ۲۶۹- کدام رفتار، در حوزه شناخت قرار می‌گیرد؟
 (۱) ترس از سوار شدن به آسانسور (۲) برنامه‌ریزی برای مطالعه در طول سال
 (۳) پرخاش در مقابل بی‌احترامی دیگران (۴) فرار کردن به هنگام روبه‌رو شدن با سگ
- ۲۷۰- وقتی دانش‌آموز زرنگی فکر می‌کند که در همه‌جا با اندک مطالعه‌ای بهترین نتیجه را می‌گیرد، با کدام مانع تصمیم‌گیری سروکار دارد؟
 (۱) سوگیری تأیید (۲) اعتماد افراطی
 (۳) عدم کنترل هیجانات (۴) کوچک شمردن خود

روان‌شناسی

۳۲

۲۷۱- کدام ویژگی بیشتر تابع رسش یا پختگی است؟

- (۱) زبان‌آموزی
(۲) رشد اجتماعی
(۳) کنترل هیجانات
(۴) کسب مهارت حل مسئله

۲۷۲- پژوهشگری قصد دارد تأثیر آموزش «مسئولیت‌پذیری» را بر «رفتار جامعه‌پسند» در نوجوانان بررسی کند، مناسب‌ترین

روش تحقیق برای این موضوع، کدام است؟

- (۱) همبستگی
(۲) آزمایشی
(۳) مورد پژوهی
(۴) مشاهده طبیعی

۲۷۳- استفاده از مثال‌های مختلف جهت تبیین یک مفهوم چگونه باعث تقویت حافظه می‌شود؟

- (۱) بسط معنایی
(۲) تمایزبخشی
(۳) مطالعه چند حسی
(۴) رمزگردانی معنادار

۲۷۴- کدام مورد، از مسائل «بد تعریف شده» است؟

- (۱) علل ترافیک شهرهای بزرگ
(۲) انتخاب شهردار برای یک شهر
(۳) شرکت در یک مسابقه ورزشی
(۴) پخش غذا برای اعضای خانواده

۲۷۵- کدام عبارت، برای تصمیم‌گیری بهتر درست‌تر است؟

- (۱) باید تصمیم‌گیری غالب انسان‌ها، منطقی باشد.
(۲) سبک‌های تصمیم‌گیری مختلف تعارض‌های مکرر ایجاد می‌کنند.
(۳) تصمیم‌گیری منطقی استعدادی است که برخی از انسان‌ها ندارند.
(۴) اگر قادر به تصمیم‌گیری نبودیم استفاده از روش میان‌بر برای همه تصمیم‌گیری‌ها مناسب است.

۲۷۶- وقتی افراد بعد از انتخاب خود در مورد یک مدرسه یا دانشگاه فقط به مزایای آن اشاره می‌کنند، برای چه نوع

هماهنگی تلاش می‌کنند؟

- (۱) هماهنگی عاطفی
(۲) هماهنگی شناختی
(۳) هماهنگی قبل از تصمیم
(۴) هماهنگی تصمیم‌گیری

۲۷۷- کدام علامت، عنصر «رفتاری» در فشار روانی محسوب می‌شود؟

- (۱) نداشتن تمرکز
(۲) درد معده
(۳) ترس
(۴) فرار

۲۷۸- آقای جعفری در مصاحبه استخدامی در شغل مورد علاقه خود پذیرفته نشده است، او با چه مسئله‌ای روبه‌رو شده است؟

- (۱) تعارض
(۲) ناکامی
(۳) اضطراب
(۴) فرسودگی

۲۷۹- به تغییرات بدنی و جنسی که جزئی از علائم رشد و قابل رؤیت هستند، چه می‌گویند؟

- (۱) بلوغ جنسی
(۲) رسش جنسی
(۳) ویژگی اولیه جنسی
(۴) ویژگی ثانویه جنسی

۲۸۰- یادآوری کدام محرک‌ها، بهتر و آسان‌تر است؟

- (۱) متباین و عادی
(۲) متباین و یکنواخت
(۳) غیرمنتظره و متباین
(۴) غیرمنتظره و عادی

کُد کنترل

341

A

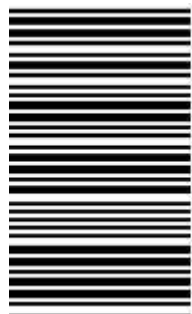

341A

ویژه نظام آموزشی ۳-۳-۶

دفترچه شماره ۲
صبح پنجشنبه
۱۳۹۸/۴/۱۳



جمهوری اسلامی ایران
وزارت علوم، تحقیقات و فناوری
سازمان سنجش آموزش کشور

«اگر دانشگاه اصلاح شود مملکت اصلاح می‌شود.»
امام خمینی (ره)

آزمون سراسری ورودی دانشگاه‌های کشور - ۱۳۹۸

آزمون اختصاصی
گروه آزمایشی علوم انسانی (ویژه علوم و معارف اسلامی)

مدت پاسخ‌گویی: ۱۶۵ دقیقه

تعداد سؤال: ۱۸۰

عنوان مواد امتحانی آزمون اختصاصی گروه آزمایشی علوم انسانی، تعداد، شماره سؤالات و مدت پاسخ‌گویی

ردیف	مواد امتحانی	تعداد سؤال	از شماره	تا شماره	مدت پاسخ‌گویی
۱	ریاضی	۲۰	۱۰۱	۱۲۰	۲۵ دقیقه
۲	اقتصاد	۱۵	۱۲۱	۱۳۵	۱۰ دقیقه
۳	زبان و ادبیات فارسی	۳۰	۱۳۶	۱۶۵	۳۰ دقیقه
۴	زبان عربی	۲۰	۱۶۶	۱۸۵	۲۰ دقیقه
۵	تاریخ	۱۵	۱۸۶	۲۰۰	۲۵ دقیقه
۶	جغرافیا	۱۵	۲۰۱	۲۱۵	
۷	علوم اجتماعی	۲۰	۲۱۶	۲۳۵	۱۵ دقیقه
۸	فلسفه و منطق	۲۵	۲۳۶	۲۶۰	۲۵ دقیقه
۹	روان‌شناسی	۲۰	۲۶۱	۲۸۰	۱۵ دقیقه

حق چاپ، تکثیر و انتشار سؤالات به هر روش (الکترونیکی و ...) پس از برگزاری آزمون، برای تمامی اشخاص حقیقی و حقوقی تنها با مجوز این سازمان مجاز می‌باشد و با متخلفین برابر مقررات رفتار می‌شود.

سال ۱۳۹۸

* داوطلب گرامی، عدم درج مشخصات و امضاء در مندرجات جدول ذیل، به منزله عدم حضور شما در جلسه آزمون است.

اینجانب..... با شماره داوطلبی..... با آگاهی کامل، یکسان بودن شماره سندلی خود را با شماره داوطلبی مندرج در بالای کارت ورود به جلسه، بالای پاسخنامه و دفترچه سؤالات، نوع و کدکنترل درج شده بر روی دفترچه سؤالات و پائین پاسخنامه ام را تأیید می‌نمایم.

امضاء:

۱۰۱- حاصل عبارت با معنی $\frac{2x^2-x}{4x^2-1} + \frac{x-1}{2x+1} - \frac{2x+1}{2x-1}$ به صورت $\frac{P(x)}{4x^2-1}$ است. $P(x)$ کدام است؟

(۱) $-8x$ (۲) $-4x$ (۳) $-4x+1$ (۴) $2x-3$

۱۰۲- به ازای کدام مقدار a ، معادله $\frac{x-2}{ax-5} = \frac{a+2}{x-1} - 1$ دارای جواب $x=3$ است؟

(۱) $\frac{1}{3}$ ، -2 (۲) $-\frac{1}{3}$ ، 2 (۳) $-\frac{2}{3}$ ، 1 (۴) $\frac{2}{3}$ ، 1

۱۰۳- اگر رابطه $\{(3, a+2b), (5, 4), (7, 2), (3, 7), (5, 2a-b)\}$ یک تابع باشد، $a^2 - b^2$ کدام است؟

(۱) 3 (۲) 4 (۳) 5 (۴) 6

۱۰۴- می‌خواهیم با یک قطعه سیم به طول ۵۶ متر، زمینی به شکل مستطیل، که یک طرف آن دیوار است محصور شود. بیشترین مساحت زمین محصور شده، کدام است؟

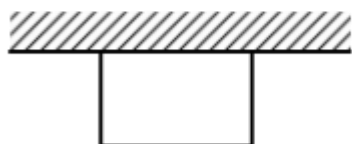

(۱) ۳۶۴

(۲) ۳۷۸

(۳) ۳۹۲

(۴) ۴۰۶

۱۰۵- نمرات ادبیات دانش‌آموزی در ۱۰ آزمون به صورت زیر است. با حذف دو نمره کمترین و بیشترین آن‌ها، مقدار انحراف معیار، تقریباً کدام است؟

۱۴، ۱۲، ۱۵، ۹، ۱۴، ۱۵، ۱۶، ۱۵، ۲۰، ۱۱

(۴) $1/6$

(۳) $1/5$

(۲) $1/2$

(۱) $5/9$

۱۰۶- شکل روبه‌رو، نمودار کدام تابع است؟

(۱) $y = x - |x|$

(۲) $y = x + |x|$

(۳) $y = |x-1| - 1$

(۴) $y = 1 - |x-1|$

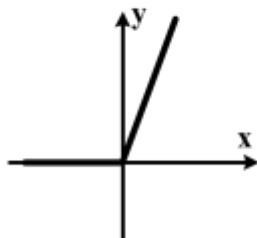

محل انجام محاسبات

۱۰۷- در تابع $f(x) = [x + \frac{3}{4}] - [-x]$ مقدار $f(\frac{9}{4}) + f(-\frac{1}{4})$ کدام است؟

- (۱) ۴ (۲) ۵ (۳) ۶ (۴) ۷

۱۰۸- اگر $f = \{(2,5), (3,4), (4,6), (1,7)\}$ و $g = \{(1,3), (2,6), (5,2), (4,9)\}$ باشند. برد تابع $g - f$ کدام است؟

- (۱) $\{-4, 1, 3\}$ (۲) $\{-4, 2, 3\}$
(۳) $\{-4, 1, 2, 3\}$ (۴) $\{1, 2, 3, 4\}$

۱۰۹- با ارقام ۰، ۱، ۲، ۳، ۴، ۵، چند عدد چهار رقمی بخش پذیر بر ۵، بدون تکرار رقم‌ها، می‌توان نوشت؟

- (۱) ۷۲ (۲) ۹۶ (۳) ۱۰۸ (۴) ۱۲۰

۱۱۰- یک سکه و یک تاس با هم پرتاب می‌شود. با کدام احتمال سکه «رو» و عدد تاس مضرب ۳ ظاهر می‌شود؟

- (۱) $\frac{1}{12}$ (۲) $\frac{1}{6}$ (۳) $\frac{1}{4}$ (۴) $\frac{1}{3}$

۱۱۱- در دنباله اعداد $1, 2, 4, 7, 11, 16, \dots$ جمله دهم، کدام است؟

- (۱) ۳۷ (۲) ۴۲ (۳) ۴۵ (۴) ۴۶

۱۱۲- مجموع ۳۰ عدد طبیعی فرد متوالی، با کوچک‌ترین عدد ۵۱، کدام است؟

- (۱) ۱۸۰۰ (۲) ۲۱۰۰ (۳) ۲۲۵۰ (۴) ۲۴۰۰

۱۱۳- بین دو عدد ۴ و ۹۷۲، چهار عدد صحیح طوری قرار می‌دهیم که جملات دنباله هندسی از ۴ شروع و به ۹۷۲ ختم

شوند. مجموع این ۶ عدد، کدام است؟

- (۱) ۱۴۵۶ (۲) ۱۴۶۸ (۳) ۱۵۴۶ (۴) ۱۶۵۴

۱۱۴- حاصل $2^{0/76} \times 4^{0/12} \times 8^{-\frac{1}{3}}$ کدام است؟

- (۱) $\frac{1}{4}$ (۲) $\frac{1}{2}$ (۳) ۱ (۴) ۲

ر

- ۱۱۵- در مورد گردآوی داده‌ها، کدام بیان درست است؟
 (۱) علم آمار نحوه گردآوری، سازمان‌دهی، تحلیل و تفسیر اطلاعات است.
 (۲) یک روش آماری مناسب می‌تواند دقیق‌تر از داده‌ها و حقایق اصلی باشد.
 (۳) دادگان‌ها همیشه اطلاعات ثبتي را در اختیار آمارگر قرار می‌دهند.
 (۴) عدد آماره همواره کوچک‌تر از عدد پارامتر است.
- ۱۱۶- اگر p گزاره درست و q گزاره نادرست و r گزاره دلخواه باشد. ارزش گزاره $(p \wedge q) \Rightarrow (r \Leftrightarrow p)$ ، برابر ارزش کدام است؟
 (۱) r
 (۲) همیشه درست
 (۳) $\sim r$
 (۴) همیشه نادرست
- ۱۱۷- اگر $f = \{(3, n^2 - 2n), (m, 8), (2n - 5, t), (4, 3m + 2)\}$ یک تابع ثابت سه عضوی باشد. $m + n + t$ ، کدام است؟
 (۱) ۱۰ (۲) ۱۱ (۳) ۱۲ (۴) ۱۴
- ۱۱۸- در یک منطقه ۱۵۰۰ نفر، از افراد ۱۶ ساله و بیشتر شاغل‌اند. در این منطقه ۱۴۳ نفر، ۱۶ ساله و بیشتر جویای کار هستند، حداقل چند شغل ایجاد شود تا نرخ بیکاری ۶ درصد باشد؟
 (۱) ۴۰ (۲) ۴۵ (۳) ۵۰ (۴) ۶۰
- ۱۱۹- در نمودار سری زمانی، خطا برای هر نقطه، برابر کدام است؟
 (۱) قدرمطلق تفاضل مقدار واقعی از درون‌یابی آن
 (۲) نصف درون‌یابی خطی است.
 (۳) قدرمطلق تفاضل مقدار واقعی از برون‌یابی آن
 (۴) نصف برون‌یابی خطی است.
- ۱۲۰- در ظرفی ۴ مهره سفید و ۳ مهره سیاه است. به تصادف ۲ مهره از ظرف خارج می‌کنیم. با کدام احتمال مهره‌های خارج شده، از یک رنگ هستند؟
 (۱) $\frac{5}{14}$ (۲) $\frac{3}{7}$ (۳) $\frac{4}{7}$ (۴) $\frac{9}{14}$

محل انجام محاسبات

- ۱۲۱- کدام گزینه، د رابطه با مفهوم، معنا و تعریف اصطلاحات اقتصادی نادرست است؟
 (الف) تحریم مالی عبارتست از مانع‌تراشی در مقابل صادرات و واردات کالا، خدمات و عوامل تولید، نظیر: سرمایه
 (ب) زنجیره خلق ارزش، به تمامی مراحل ایجاد ارزش افزوده اطلاق می‌شود.
 (ج) سازمان کنفرانس اسلامی هر چند نهادی اقتصادی نیست، نهادهای فرعی اقتصادی، مثل مرکز اسلامی توسعه تجارت بانک توسعه اسلامی و اتاق صنعت و بازرگانی اسلامی دارد.
 (د) کالاها و خدماتی را که تولید آن‌ها بدون توجه به میزان، سود، هزینه و بازار انجام می‌شود، محصولات راهبردی می‌نامند.
 (ه) کشورهای اروپایی با تشکیل اتحادیه اقتصادی و حتی انتخاب پول واحد، بازرگانی کل اروپا را تقریباً به صورت بازرگانی داخلی در آورده‌اند.
- (۱) الف (۲) د (۳) الف و ب (۴) ب و ج
- ۱۲۲- با توجه به اطلاعات ارائه شده در جدول زیر، نتیجه عملکرد سالیانه یک بنگاه اقتصادی با ۱۲ نفر کارمند و تولید سالیانه ۴۰۰ دستگاه هر کدام به ارزش = ۹۰۰,۰۰۰ ریال، کدام است؟

۱	اجاره بهای ماهیانه کارگاه تولیدی	۱۰,۰۰۰,۰۰۰ ریال
۲	حقوق متوسط ماهیانه هر فرد کارمند اداری و تولیدی، معادل	۷,۰۰۰,۰۰۰ ریال
۳	خرید مواد اولیه مورد نیاز سالیانه به ارزش	۱۷۸,۰۰۰,۰۰۰ ریال
۴	هزینه استهلاک سالیانه ماشین‌های تولیدی معادل	۲۵٪ حقوق سالیانه کارمندان

(۱) ۴۲,۲۰۰,۰۰۰ ریال: زیان (۲) ۴۳,۲۰۰,۰۰۰ ریال: سود
(۳) ۶۳,۰۰۰,۰۰۰ ریال: سود (۴) ۶۴,۰۰۰,۰۰۰ ریال: زیان

محل انجام محاسبات

صفحه ۶

اقتصاد

۱۲۳-

د بردارنده پاسخ درست و کامل پرسش‌های زیر است؟

سطح از سطوح چهارگانه آمارهای اقتصادی، خرد محسوب می‌شود؟

(ب) به کدام دلیل، در حسابداری ملی، ارزش کالاهای واسطه‌ای به صورت مستقل محاسبه نمی‌شود؟

(ج) همه فعالیت‌های تولیدی در محاسبه تولید کل جامعه مورد سنجش قرار می‌گیرد، به جز:

(الف) روستایی، شهری و منطقه‌ای (ب) ارزش آن‌ها در واقع همراه با کالاهای نهایی مورد سنجش و محاسبه قرار

می‌گیرد. (ج) فعالیت تولیدی زنان در مزارع و کشتزارها

(الف) شهری، منطقه‌ای و کلان (ب) جزیی از کالاهای مصرفی هستند و ارزش آن‌ها در جریان تولید محاسبه

می‌شود. (ج) فعالیت تولیدی زنان در خانه و تربیت فرزندان

(الف) خانوار یا بنگاه‌های تولیدی و خدماتی (ب) جزیی از کالاهای سرمایه‌ای هستند و ارزش آن‌ها در فرایند تولید

منظور می‌شود. (ج) کاشت میوه و سبزیجات گلخانه‌ای

(الف) خانوار یا شرکت‌ها و مؤسسات تولیدی (ب) ارزش آن‌ها در درون کالاهای نهایی است و به صورت بخشی از

کالاهای نهایی محسوب می‌شود. (ج) کاشت سبزیجات در منزل برای مصرف خانگی

۱۲۴- با توجه به مندرجات جدول زیر، چنانچه ارزش مجموع اقلام: ماشین‌آلات، مواد غذایی و پوشاک در یک جامعه فرضی،

۱۵۰ میلیارد ریال باشد، در این صورت:

(الف) تولید خالص ملی

(ب) تولید خالص داخلی سرانه

(ج) تولید ناخالص داخلی در این جامعه، کدام است؟

A	جمعیت کل کشور	۳۵ میلیون نفر
B	ارزش تولید خارجیان مقیم کشور	۴۴ میلیارد ریال
C	هزینه استهلاک	$\frac{2}{3}$ ارزش تولید مردم که در خارج اقامت دارند
D	ارزش خدمات ارائه شده	$\frac{1}{4}$ ارزش تولید خارجیان مقیم کشور
E	ارزش تولید مردم کشور که در خارج اقامت دارند	۴۵ میلیارد ریال

341-A

كدام گزينه، ر

الف) كدام

٢) الف) ١٧٥ (ب) ٤ (ج) ٢٠٦

٤) الف) ١٧٦ (ب) ٥ (ج) ٢٠٦

١) الف) ١٧٥ (ب) ٤ (ج) ٢٠٥

٣) الف) ١٧٦ (ب) ٥ (ج) ٢٠٥

محل انجام محاسبات

۱۲۵- هر یک از موارد زیر به ترتیب، جزء کدام یک از انواع تولید است؟

- (الف) تولید لوازم التحریر
(ب) صید ماهی در دریاها و رودخانه‌ها
(ج) فعالیت‌های فرهنگی و هنری
(د) تولید و تکثیر آبزیان در حوضچه‌های مخصوص
- (۱) الف) حیازت (ب) صنعت (ج) محصولات نرم (د) احیاء
(۲) الف) صنعت (ب) حیازت (ج) محصولات نرم (د) احیاء
(۳) الف) احیاء (ب) حیازت (ج) صنعت (د) خدمات
(۴) الف) احیاء (ب) حیازت (ج) خدمات (د) صنعت

۱۲۶- مندرجات جدول زیر مربوط به اطلاعات استخراجی از حساب‌های ملی کشوری فرضی است. با توجه به داده‌های مذکور، سهم تولید خارجی‌ان مقیم کشور، کدام است؟

۱	تولید ناخالص ملی	۲۵۵ هزار میلیارد ریال
۲	سهم تولید مردم کشور که در خارج اقامت دارند	۱۵ هزار میلیارد ریال
۳	تولید ناخالص داخلی	۲۵۰ هزار میلیارد ریال

۱۰ (۱) ۱۱ (۲) ۱۲ (۳) ۱۴ (۴)

۱۲۷- با فرض اینکه نقاط B و C بر روی منحنی «.....» قرار داشته باشد، وضع نقطه B در مقایسه با نقطه C چگونه است؟

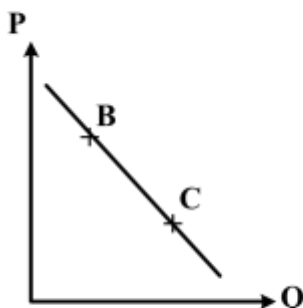

- (۱) تقاضا - قیمت و مقدار کمتر
(۲) عرضه - قیمت و مقدار بیشتر
(۳) تقاضا - قیمت بیشتر و مقدار کمتر
(۴) عرضه - قیمت کمتر و مقدار بیشتر

۱۲۸- با توجه به اطلاعات جدول زیر، با فرض اینکه عمر مفید ماشین‌آلات ۲۵ سال باشد، در این صورت:

الف) میزان هزینه استهلاک

ب) مقدار درآمد خالص سالیانه این بنگاه اقتصادی، کدام است؟

۱	خرید ماشین‌آلات	۳۰۰,۰۰۰,۰۰۰ ریال
۲	میزان درآمدزایی سالیانه	۸۰,۰۰۰,۰۰۰ ریال

- (۱) الف) ۱۴,۰۰۰,۰۰۰ ریال (ب) ۸۶,۰۰۰,۰۰۰ ریال
(۲) الف) ۱۲,۰۰۰,۰۰۰ ریال (ب) ۶۸,۰۰۰,۰۰۰ ریال
(۳) الف) ۱۲,۰۰۰,۰۰۰ ریال (ب) ۸۶,۰۰۰,۰۰۰ ریال
(۴) الف) ۱۴,۰۰۰,۰۰۰ ریال (ب) ۶۸,۰۰۰,۰۰۰ ریال

محل انجام محاسبات

۱- کدام گزینه،

الف) کدام

۲۹

بیانگر پاسخ درست و کامل دو سؤال زیر است؟

مورد از نتایج کمال جو بودن انسان نیست؟

ب) شیب منحنی عرضه نشان‌دهنده «.....» است و چنانچه شیب منحنی عرضه تولیدکننده‌ای «.....» باشد، اصطلاحاً می‌گوییم، کشش قیمتی عرضه «.....» است.

۱) الف) با برآورده شدن پاره‌ای از نیازهایش، احساس بی‌نیازی به او دست نمی‌دهد. ب) درجه حساسیت میزان قیمت نسبت به مقدار تولید - بیشتر - زیاد

۲) الف) با برآورده شدن تعدادی از نیازهایش، نیازهای تازه‌ای در او شکل می‌گیرد. ب) میزان حساسیت میزان عرضه نسبت به قیمت - کمتر - پایین

۳) الف) به دنبال احساس نیاز تصمیم می‌گیرد که آن نیاز را برطرف سازد و بعد از رفع نیاز، احساس رضایت می‌کند. ب) درجه حساسیت تولیدکننده نسبت به قیمت - بیشتر - پایین

۴) الف) اگر در رفع نیازهای طبیعی خود، مراتب نیازها را به خوبی طی نکند، به خلق نیازهای کاذب برای خود اقدام می‌کند. ب) میزان حساسیت تولیدکننده نسبت به میزان تولید - کمتر - زیاد

۱۳۰- جدول زیر، دربردارنده ارقام مختلف درآمدی است که در طول یکسال نصیب یک جامعه فرضی شده است. با توجه به مندرجات این جدول:

الف) درآمد ملی این جامعه، چقدر است؟

ب) معنا و مفهوم سرانه چیست؟

ج) کدام ردیف جدول، قیمت خدمات سرمایه و کدام ردیف، اجاره‌بها یا وجوه مربوط به اجاره است؟

د) درآمد سرانه این جامعه، کدام است؟

قابل توجه: درآمد کارمندان و کارگران موضوع ردیف‌های ۲ و ۶ به تفکیک محاسبه شده است.

ردیف	ارقام درآمدی	ارزش
۱	درآمد صاحبان سرمایه	۴۹۳ میلیارد ریال
۲	درآمد حقوق‌بگیران	$\frac{1}{3}$ مجموع درآمد ردیف‌های ۱ و ۷
۳	درآمد صاحبان مشاغل آزاد	$\frac{2}{5}$ مجموع درآمد ردیف‌های ۱ و ۵
۴	جمعیت کل کشور	۴۵ میلیون نفر
۵	سود شرکت‌ها و مؤسسات	۴۴۷ میلیارد ریال
۶	دستمزدها	$\frac{2}{3}$ سود شرکت‌ها و مؤسسات
۷	درآمد صاحبان املاک و مستغلات	۳۹۳ میلیارد ریال

۱۳- کدام گزینه،

(الف) کدام

- (۱) الف) ۳۰۳ (ب) سهم متوسط هر فرد جامعه از میزان تولید و درآمد آن جامعه (ج) ردیف ۷ و ردیف ۱ (د) ۵۱/۱۵
 (۲) الف) ۲۰۲ (ب) سهم متوسط هر فرد جامعه از میزان درآمد و تولید آن جامعه (ج) ردیف ۱ و ردیف ۷ (د) ۵۱/۱۵
 (۳) الف) ۳۰۳ (ب) سهم متوسط هر فرد جامعه از میزان درآمد آن جامعه (ج) ردیف ۱ و ردیف ۷ (د) ۱۵/۵۱
 (۴) الف) ۲۰۲ (ب) سهم متوسط هر فرد جامعه از میزان تولید آن جامعه (ج) ردیف ۷ و ردیف ۱ (د) ۱۵/۵۱

محل انجام محاسبات

۱ دربرگیرنده پاسخ درست و کامل سؤالات زیر است؟

ویژگی مربوط به افرادی است که از عقلانیت محدود برخوردارند؟

(ب) مطلب زیر مربوط به کدام یک از مؤلفه‌های اقتصاد مقاومتی است؟

«اقتصاد کشور باید در وضعیتی قرار گیرد که در صورت وارد شدن آسیب، توان برطرف کردن آن در کوتاه‌ترین زمان ممکن را داشته باشد و نه تنها در فشارها، کمترین، آسیب را متحمل شود، بلکه تهدیدات اقتصادی را نیز به فرصت تبدیل کند.»

(۱) الف) اشتباه آنان در تشخیص درست منافع و هزینه‌ها در حد صفر است. (ب) توان تحریم‌شکنی

(۲) الف) به منافع کم و کوتاه‌مدت مادی توجه چندانی ندارند. (ب) برون‌گرایی و گسترش ارتباطات

(۳) الف) هزینه‌ها و ضررهای انتخاب‌های خود را به‌درستی مورد توجه قرار می‌دهند. (ب) مدیریت مصرف و بهره‌وری حداکثری

(۴) الف) گاهی در تعیین فهرست کامل هزینه‌ها و ضررها و میزان آن‌ها خطا می‌کنند. (ب) مقاوم‌سازی در برابر فشارها و تهدیدات

۱۳۲- اطلاعات ارائه شده در جدول زیر، مربوط به یک جامعه فرضی است. با توجه به مندرجات این جدول:

(الف) ارزش پولی مسکوکات موجود در دست مردم چقدر است؟

(ب) میزان حجم شبه پول این جامعه، چقدر است؟

(ج) حجم کل پول موجود یا کل نقدینگی این جامعه، کدام است؟

۱	ارزش پولی موجودی حساب‌های قرض‌الحسنه	۱۲۸۰ واحد
۲	ارزش پولی مجموع مسکوکات در دست مردم	$\frac{۲}{۵}$ موجودی اسکناس‌ها
۳	ارزش پولی مجموع اسکناس‌ها	۲۰۰۰ واحد
۴	ارزش پولی سپرده‌های دیداری	۱۸۰ واحد
۵	ارزش پولی موجودی سپرده‌های مدت‌دار	۲۳۰ واحد
۶	ارزش پولی مجموع سپرده‌های دیداری و غیردیداری	۱۰۰۰ واحد

۱- کدام گزینه،

الف) کدام

۲) الف) ۸۲۰ (ب) ۲۰۱۰ (ج) ۵۸۰۰

۴) الف) ۸۲۰ (ب) ۲۱۰۰ (ج) ۵۰۸۰

۱) الف) ۸۰۰ (ب) ۲۰۱۰ (ج) ۵۸۰۰

۳) الف) ۸۰۰ (ب) ۲۱۰۰ (ج) ۵۰۸۰

محل انجام محاسبات

۱۳- کدام گزینه، ب

الف) کدام

۳

در رگیرنده پاسخ درست و کامل سؤالات زیر است؟

گزینه بیانگر شباهت علم اقتصاد با سایر علوم بشری است؟

(ب) مطلب زیر مربوط به کدام سرفصل و چه اصلی از اصول قانون اساسی است؟

«مالکیت شخصی‌ای که از راه مشروع باشد محترم است، ضوابط آن را قانون معین می‌کند.»

(۱) الف) مطالعه موضوعات و مسائل مرتبط، با روش‌های علمی (ب) حقوق اقتصادی شهروندان - ۴۷

(۲) الف) طراحی روش‌های مناسب و هماهنگ برای بررسی موضوعات مورد مطالعه (ب) مالیه دولت - ۵۱

(۳) الف) استفاده از ابزار، روش‌ها و آزمایش‌های مشابه و یکسان (ب) منابع مالی حکومت برای ایفای وظایف - ۴۵

(۴) الف) پاسخ‌گویی به پرسش‌های از قبل طراحی شده در زمینه علوم انسانی (ب) توسعه پایدار و عدالت بین نسلی - ۵۰

۱۳۴- جدول زیر، گویای وضعیت توزیع درآمد کشور B در سال ۱۹۸۰ میلادی است. با توجه به دو فرمول: نسبت ۲۰ درصد بالا به

۲۰ درصد پایین و نسبت ۱۰ درصد بالا به ۴۰ درصد پایین، ارائه کدام شاخص:

الف) توزیع درآمد در این کشور را مناسب‌تر نشان می‌دهد؟

ب) مبین نامناسب‌تر بودن توزیع درآمد در این کشور است؟

ج) شاخصی که برای مقایسه وضعیت توزیع درآمد مورد استفاده قرار می‌گیرد، چگونه محاسبه می‌شود؟

۱	سه‌م دهک اول	۳ درصد
۲	سه‌م دهک دوم	۵ درصد
۳	سه‌م دهک سوم	۷ درصد
۴	سه‌م دهک چهارم	۹ درصد
۵	سه‌م دهک پنجم	۱۸ درصد
۶	سه‌م دهک ششم	۲۱ درصد

(۱) الف) نسبت ۲۰ درصد بالا به ۲۰ درصد پایین (ب) نسبت ۱۰ درصد بالا به ۴۰ درصد پایین (ج) با محاسبه نسبت

دهک دهم به دهک اول

(۲) الف) نسبت ۲۰ درصد بالا به ۲۰ درصد پایین (ب) نسبت ۵۰ درصد پایین به ۵۰ درصد بالا (ج) با محاسبه نسبت

دهک اول به دهک دهم

(۳) الف) نسبت ۱۰ درصد بالا به ۴۰ درصد پایین (ب) نسبت ۵۰ درصد بالا به ۵۰ درصد پایین (ج) با محاسبه نسبت

دهک اول به دهک دهم

(۴) الف) نسبت ۱۰ درصد بالا به ۴۰ درصد پایین (ب) نسبت ۲۰ درصد بالا به ۲۰ درصد پایین (ج) با محاسبه نسبت

دهک دهم به دهک اول

محل انجام محاسبات

- ۵ پاسخ درست و کامل دو سؤال زیر در کدام گزینه مطرح شده است؟
- الف) همهٔ گزینه‌ها بیانگر مفهوم کالای سرمایه‌ای است، به جز:
- ب) در هیچ جای دنیا اجازهٔ «.....» به بانک‌ها داده نمی‌شود. بانک‌ها فقط با مجوز «.....» تأسیس می‌شوند، و تمام «.....» آن‌ها باید تحت کنترل و نظارت شدید باشد.
- ۱) الف) در فرایند تولید، خدمات آن‌ها مورد استفاده قرار می‌گیرد. ب) فعالیت غیرانتفاعی - بانک مرکزی - فعالیت‌های پولی و مالی
- ۲) الف) با تبدیل به عوامل تولید، به فرایند تولید کمک می‌کند. ب) فعالیت آزاد انتفاعی - بانک مرکزی - فعالیت‌های پولی و بانکی
- ۳) الف) در طول زمان بادوام هستند و تولیدکننده به وسیلهٔ آن‌ها ارزش افزوده ایجاد می‌کند. ب) فعالیت انتفاعی - دولت - فعالیت‌های پولی و مالی
- ۴) الف) شامل ابزار تولید و تجهیزاتی است که به وسیلهٔ بنگاه‌های تولیدی به کار گرفته می‌شود. ب) فعالیت آزاد غیرانتفاعی - دولت - فعالیت‌های پولی و بانکی

محل انجام محاسبات

۶ همهٔ موارد از ویژگی‌های فکری شعر انقلاب اسلامی است؛ به جز:

- (۱) روی آوردن به مفاهیم انتزاعی در شعر این دوره آشکار است.
- (۲) شاعران به مضامین اسلامی به ویژه فرهنگ عاشورایی روی آوردند.
- (۳) روح حماسه در بُعد آسمانی آن، در مثنوی‌های این دوره غلبه دارد.
- (۴) فرهنگ دفاع مقدس یکی از اصلی‌ترین درون مایه‌های شعر این دوره است.

۱۳۷- کدام مورد از دیدگاه تاریخ ادبیات، «غلط» است؟

- (۱) فرخی یزدی، تحت تأثیر شاعران گذشته، به ویژه خاقانی و حافظ بود و آشنایی با این شاعران طبع وی را شکوفا ساخت.
- (۲) ایرج میرزا، در به‌کارگیری تعبیرات عامیانه و آفریدن اشعاری ساده و روان مهارت بسیار داشت. در طنز و هجو و هزل، چیره‌دست بود.
- (۳) ادیب‌الممالک فراهانی، فعالیت اصلی‌اش روزنامه‌نگاری بود. سردبیری روزنامهٔ مجلس را به‌عهده داشت. در قصیده بیشتر از قالب‌های دیگر طبع‌آزمایی کرد.
- (۴) بهار، با زبان حماسی و در سبک خراسانی شعر می‌سرود. از او در جایگاه پژوهشگر، آثاری مانند تاریخ تطوّر نظم فارسی، سبک‌شناسی و ... به‌جای مانده است.

۱۳۸- نوع نثر دهخدا در «چرند و پرند» مورد توجه چه کسانی در نویسندگی قرار گرفت؟

- (۱) جلال آل احمد - صادق هدایت
- (۲) جلال آل احمد - سیمین دانشور
- (۳) محمد علی جمال‌زاده - صادق هدایت
- (۴) محمد علی جمال‌زاده - سیمین دانشور

۱۳۹- از دیدگاه تاریخ ادبیات در متن زیر، به چند مورد «خطا» برخورد می‌کنیم؟

«نثر فنی کم‌کم در قرن هفتم قوت می‌یابد و در قرن هشتم با سیطرهٔ غزنویان بر ایران رواج می‌یابد، تا آنجا که نثر فنی در اکثر کتاب‌های این دوره جای نثر ساده را می‌گیرد و نویسندگان، کتاب‌های آسان را به زبان فنی بازنویسی می‌کنند.»

- (۱) چهار (۲) پنج (۳) شش (۴) هفت

۱۴۰- سبک شعری کدام بیت، متفاوت با سایر ابیات است؟

- (۱) بسوزند چوب درختان بی‌بر
 - (۲) بدان کوش تا زود دانا شوی
 - (۳) به قد تو گویی سروی است در میان قبا
 - (۴) دوی عاشق دلخسته را معشوق می‌داند
- سزا خود همین است مر بی‌بری را
چو دانا شوی زود والا شوی
به روی گفتمی ماهی است بر نهاده کلاه
کسی تا درد نشناسد نمی‌داند دوی من

۱۴۱- در قرن دهم، چه کسی کتاب کليلة و دمنه را به زبان سادهٔ فارسی بازنویسی کرد و آن را چه نامید؟

- (۱) ظهیرالدین بابر، بابرنامه
- (۲) فیض کاشانی، انوار سهیلی
- (۳) ملاحسین واعظ کاشفی، انوار سهیلی
- (۴) ملاحسین واعظ کاشفی، محاکمة اللغتين

۱۴۲- همهٔ موارد از ویژگی‌های فکری سبک عراقی است؛ به جز:

- (۱) فراوانی زهدستایی و وعظ و اندرز در شعر، رواج مفاخره، شکایت و انتقاد اجتماعی
- (۲) به‌کارگیری ردیف‌های فعلی و اسمی دشوار در شعر، رواج داستان‌سرایی
- (۳) رواج هجو و هزل در شعر، فاصله گرفتن غزل از عشق زمینی
- (۴) رواج حس دینی، گسترش عرفان و تصوّف

۱۴۳- همهٔ واژه‌ها در بیت زیر آرایهٔ ایهام یا ایهام تناسب دارند؛ به جز:

- «خسرو آن است که چون ملک وصال دریافت
لعل شیرین تو را دید و شکر گرد آورد»
- (۱) خسرو (۲) شیرین (۳) شکر (۴) وصال

-

-

۴۴ آرایه‌های بیت زیر، کدام است؟

تش سَنَه روی توام باز مدار از من آب»

«زننده به بوی توام بوی ز من وا مگیر

(۲) استعاره، تشبیه، کنایه، جناس همسان

(۱) کنایه، تشبیه، ایهام تناسب، مجاز

(۴) استعاره، ایهام تناسب، مجاز، جناس همسان

(۳) کنایه، تشبیه، ایهام، جناس ناهمسان

۱۴۵- در همه ابیات، آرایه «تشبیه و استعاره» یافت می‌شود؛ به جز:

تا بر سیمین تو احوال ما زرین کند
بوی خود را و اهلد در حال و زلفش بو کند
چون دل خیال آن بت شیرین دهان کند
کس نداند حالت من ناله من او کند

(۱) پرده بردار ای قمر پنهان مکن تنگ شکر
(۲) مشک و عنبر گر ز مشک زلف یارم بو کند
(۳) تنگ شکر شود همه کام و دهان من
(۴) چنگ را در عشق او از بهر آن آموختم

۱۴۶- کدام بیت، فاقد «ایهام» است؟

که هیچ فایده نبود اگر هزار گوید
سر بر کنار نسترن و ارغوان نهاد
چنین در دام غم تا کی به بوی دانه بنشیند
بنواز باری نوبتی چون می‌زنی عشاق را

(۱) چه سود نرگس سرمست را نصیحت بلبل
(۲) در تابم از دو سنبل هندوت کز چه روی
(۳) دلی کز خرمن شادی نشد یک دانه‌اش حاصل
(۴) در پرده از ناراستی راه مخالف می‌زنی

۱۴۷- در کدام بیت تشبیه، استعاره و مجاز «همگی» وجود دارد؟

غنچه از شاخ به صد آه و فغان برخیزد
من از عشق مجنون صحرا نشینم
یک عمر از این تمنا خون در جگر توان زد
برخیز پی جلوه که برداریم از خاک

(۱) گر بدین پسته خندان به چمن بنشینی
(۲) تو در حسن، لیلای خرگه نشینی
(۳) گر بوسه‌ای توان زد یا قوت آن دو لب را
(۴) خاک سر راهت شدم ای لعبت چالاک

۱۴۸- آرایه‌های مقابل همه ابیات «کاملاً» درست است؛ به جز:

می‌رسد چون جامه یوسف به کنعان بوی ما (تلمیح، ایهام)
نه زر به ترازویم و نه زور به بازو (لف و نشر، واج آرایه)
خواب آسودگی از چشم نگهبان مطلب (ایهام تناسب، اسلوب معادله)
باده گلگون ندارد بهتر از مینا نقاب (تشبیه، حس آمیزی)

(۱) گرچه در مصر فراموشی مقید مانده‌ایم
(۲) حسرت برم از خسرو و فرهاد که در عشق
(۳) نظر لطف ز مهر و مه کم کاسه مجوی
(۴) معنی رنگین به نازکدل رساند خویش را

۱۴۹- آرایه‌های «مجاز، ایهام، حسن تعلیل و استعاره» به ترتیب، در کدام ابیات آمده است؟

به خون خوردن شد از ناف غزالان ختن پیدا
ز پیش مصرع ما بیشتر شود پیدا
ای نسیم عافیت، شبگیر کن از کوی ما
ترجیع بند ناله بود بند بند ما

الف) به خون از نعمت الوان قناعت کن که مشک تر
ب) زمین قابل اگر بهر فکر می‌طلبی
ج) غنچه دلگیر ما را برگ شکر خند نیست
د) تا دور از آن لب شکرین همچو نی شدیم

(۳) ج، الف، د، ب (۴) ج، د، ب، الف

(۱) ب، الف، ج، د (۲) ب، د، الف، ج

۱۵۰- ترتیب آرایه‌های «استعاره، حس آمیزی، حسن تعلیل، ایهام و لف و نشر» در کدام ابیات است؟

تا ننازد فلک سفله به خورشید و مهش
آستین بر رخ نهد با دامن تر آفتاب
که از خممار سحر حالتی دژم دارد
چه شاهی تو که بهتر ز جان شیرینی
گلبن تر سرخ روی از گریه رنگین من

الف) کاش در پرده شب و روز بپوشی رویت
ب) ابر از آن پیدا شود کز رشک خورشید رخت
ج) مگر ز چشم تو دم زد به گلستان نرگس
د) همه فدای تو کردند جان شیرین را
ه) تنگ شکر تلخکام از خنده شیرین او

(۳) ج، د، الف، ب، ه (۴) ج، ه، ب، د، الف

(۱) ب، د، ه، ج، الف (۲) ب، ه، الف، د، ج

..

ت

۵۱ قافیه در همهٔ ایات درست است؛ به جز:

- (۱) از همه باشد به حقیقت گزیر
- (۲) ای خنده تو راهزن کاروان قند
- (۳) گرچه آتش نیز هم جسمانی است
- (۴) تو آنچ از تو سزد گفتی و کردی

۱۵۲- قافیه در کدام بیت، نادرست است؟

- (۱) من کیام آن را که شرح آن دهم
- (۲) چون بدیدش یاد آورد آن خویش
- (۳) مر مرا اینجا شکایت شکر شد
- (۴) می‌نماید مار اندر چشم مال

۱۵۳- در بیت زیر، همهٔ اختیارات شاعری یافت می‌شود؛ به جز:

«گذار بر ظلمات است خضر راهی کو

(۱) ابدال

(۳) حذف همزه

از تو نباشد که نمداری نظیر
 ما نیش عشق خورده و لعل تو نوشند
 نه ز روح است و نه از روحانی است
 غم جان من بیچاره خوردی

ور دهم آن شرح، خط بر جان نهم
 بی‌طمع شد ز اشتر آن یار و خویش
 کفر ایمان گشت و ایمان کفر شد
 هر دو چشم خویش را نیکو بمال

مباد کآتش محرومی آب ما ببرد»

(۲) کوتاه تلفظ کردن مصوت بلند

(۴) بلند تلفظ کردن مصوت کوتاه

۱۵۴- در کدام بیت، اختیار زبانی «تغییر مصوت کوتاه به بلند و تغییر مصوت بلند به کوتاه» صورت گرفته است؟

- (۱) داغ محبت است و بس خانه فروز جان و دل
- (۲) باده عقل سوز را داروی بیهشی مزین
- (۳) آن شکرین لبی که من ناله از او چو نی کنم
- (۴) سوخت بساط هستیم ریخت بنای طاقتم

نیست ز روزن دگر روشنی این سرای را
 نیست به سرمه حاجت آن چشم جنون فزای را
 غوطه به زهر می‌دهد طوطی خوش نوای را
 چند پر از نفس دهم آه شکسته پای را

۱۵۵- وزن بیت زیر، کدام است؟

«ای ساقی از آن پیش که مستم کنی از می

(۱) مستفعلُ مستفعلُ مستفعلُ فع

(۳) مستفعلُ فاعلاتُ مستفعلُ فع

من خود ز نظر در قد و بالای تو مستم»

(۲) مفعولُ مفاعیلُ مفاعیلُ فعولن

(۴) مفعولُ مفاعیلن مفاعیلن فع

۱۵۶- نام وزن مقابل کدام مصراع، درست است؟

- (۱) مرا مهر سیه چشمان ز سر بیرون نخواهد شد: هزج مثنی سالم
- (۲) شوریده و شیدا کند هر دل که دلبر جا کند: رمل مثنی سالم
- (۳) فلک کار مرا افکند با نامهربان ماهی: هزج مثنی محذوف
- (۴) آشفته خاطر کرده‌ام جمعیت عشاق را: رجز مثنی محذوف

۱۵۷- کدام دو بیت را می‌توان به دو صورت دسته‌بندی هجایی کرد؟

- (الف) دست به جان نمی‌رسد تا به تو برفشانمش
- (ب) نه حسرت وصالش از دل به در توان کرد
- (ج) من نمی‌گویم که عاقل باش یا دیوانه باش
- (د) ساقی چمن گل را بی‌روی تو رنگی نیست

بر که توان نهاد دل تا ز تو واستانمش
 نه صبر در فراقش زین بیشتر توان کرد
 گر به جانان آشنایی از جهان بیگانه باش
 شمشاد خرامان کن تا باغ بیارایی

(۳) ب - د (۴) ج - د

(۲) الف - ج (۱) الف - ب

۱۵۸- وزن کدام بیت با «تو قدر آب چه دانی که در میان فراتی» یکسان است؟

- (۱) هر آن کست که ببیند روا بود که بگوید
- (۲) هزار نقد به بازار کاینات آرند
- (۳) اگر روم ز پیش فتنه‌ها برانگیزد
- (۴) برو معالجهٔ خود کن ای نصیحت‌گوی

که من بهشت بدیدم به راستی و درستی
 یکی به سگهٔ صاحب عیار ما نرسد
 و از طلب بنشینم به کینه برخیزد
 شراب و شاهد شیرین که را زبانی داد

..

-

۵۹ وزن مقابل کدام مصراع، درست است؟

- (۱) چند نومید ز کوی تو دل زار آید: فاعلاتن فعلاتن فعلاتن فعلاتن
- (۲) گوهر تاجم که در دست گدا افتاده‌ام: فاعلاتن فاعلاتن فاعلاتن فاعلن
- (۳) جهان و کار جهان جمله هیچ بر هیچ است: مفاعلن فعلاتن مفاعلن فعلاتن
- (۴) من و باد صبا مسکین، دو سرگردان بی‌حاصل: مفاعیلن مفاعیلن مفاعیلن فعولن

۱۶۰- وزن مصراع‌های زیر، به ترتیب کدام است؟

«صبح خواهد شد / و به این کاسه آب / آسمان هجرت خواهد کرد»

- (۱) فاعلاتن فعلن، فعلاتن فع، فاعلاتن مفعولن فع
- (۲) فاعلاتن فع، فعلاتن فعلن، فاعلاتن فع
- (۳) فاعلاتن فع، فاعلاتن فعلن، فاعلاتن فع
- (۴) فاعلاتن فع، فعلاتن فعلن، فاعلاتن فعلن

۱۶۱- معنی چند واژه در مقابل آن «غلط» آمده است؟

(معمور: فرمانروا) (لف: گستردن) (خلیدن: فرو رفتن) (چارق: بند کفش) (ارغنون: نوازنده) (عذار: چهره) (عماری: کجاوه)

- (۱) دو
- (۲) سه
- (۳) چهار
- (۴) پنج

۱۶۲- مفهوم کدام بیت با سایر ابیات، متفاوت است؟

- (۱) مرنجان دلم را که این مرغ وحشی
- (۲) از گوشه بامت سر پرواز ندارم
- (۳) چو وحشی مرغ از قید قفس جست
- (۴) دل نیست کبوتر که چو برخاست نشیند

۱۶۳- مفهوم بیت زیر از کدام بیت، دریافت می‌شود؟

- «ای گل که موج خنده‌ات از سر گذشته است
- (۱) گریه‌ها در پرده دارد عیش‌های بی‌گمان
- (۲) نمی‌گردد دل آگاه شاد از عشرت دنیا
- (۳) گل چو بر ناله مرغان چمن خنده زند
- (۴) خنده بر بخت زخم یا به وفاداری دوست

۱۶۴- بیت زیر با همه ابیات قرابت مفهومی دارد؛ به جز:

- «عرضه کردم دو جهان بر دل کار افتاده
- (۱) در دو عالم مقصد و مقصود جان عاشقان
- (۲) دوست را هر دو جهان گرچه هوادارند و من
- (۳) بی‌دوست من از باغ ارم یاد نیارم
- (۴) بهشتم همی عرضه کرد و مرا

۱۶۵- کدام بیت، فاقد مفهوم بیت زیر است؟

- «صبر بر جور فلک کن تا بر آیی رو سفید
- (۱) از صبر تلخ چاره من می‌کند طیب
- (۲) مکن ز بستگی کار شکوه چون خامان
- (۳) گرچه رنجوری صبوری کن که در دار فنا
- (۴) صبوری ورز اگر خواهی که کام دل به دست آری

- دانه چون در آسیا افتد تحمل بایدهش»
- بیچاره‌ام چه چاره ز بیچارگی مرا
- که صبر غنچه گره را گره‌گشا کرده است
- هر چه آید بر سر فرزند آدم بگذرد
- سرانجام همه کارت بود از صبر پا برجا

■ ■ عَيْنُ الْأَصْحَاحِ وَالْأَدَقُّ فِي الْجَوَابِ لِلتَّرْجُمَةِ أَوْ الْمَفْهُومِ مِنْ أَوْ إِلَى الْعَرَبِيَّةِ (١٦٦ - ١٧٣)

١٦٦- عَيْنُ الصَّحِيحِ:

- (١) تَعَاهَدُوا أَمْرَ الصَّلَاةِ: با موضوع نماز پیمان بستید!
 - (٢) شَبَّهِ الصَّلَاةَ بِالْحَمَّةِ: نماز به چشمه آب گرم شبیه شد!
 - (٣) ﴿يَكَادُ الْبَرْقُ يَخْطَفُ أَبْصَارَهُمْ﴾: برق نزدیک است که چشمانشان را برباید!
 - (٤) ﴿سَبْحَانَ الَّذِي أَسْرَى بِعَبْدِهِ لَيْلًا﴾: منزّه است خدایی که شبانه با بنده‌اش حرکت کرد!
- ١٦٧- «وَاللَّهُ لَوْ أُعْطِيَ الْأَقَالِيمَ السَّبْعَةَ عَلَى أَنْ أَعْصِيَ اللَّهَ فِي نَمْلَةٍ أَسْلَبَهَا جَلْبَ شَعِيرَةٍ مَا فَعَلْتُ!»:

- (١) و خدا اگر اقالیم هفتگانه را به من بدهد تا از او سرپیچی کنم در مورد یک مورچه که پوست گندمی را برمی‌دارد، انجام نمی‌دهم!
 - (٢) و اگر به خدا سرزمینهای هفتگانه داده شود بشرطی که من از او سرپیچی کنم در مورد دانه جوی که برداشته، انجام نخواهم داد!
 - (٣) به خدا سوگند اگر اقالیم هفتگانه به من داده می‌شد تا از خدا نافرمانی کنم و پوست جوی را از مورچه‌ای به زور بگیرم انجام نمی‌دادم!
 - (٤) قسم به خدا اگر سرزمینهای سبعة را به من بدهند و در مورد مورچه‌ای که پوست گندمی را برداشته نافرمانی خدا کنم، انجام نخواهم داد!
- ١٦٨- «إِنَّ الْحَيَّةَ الَّتِي لَا تَقْدِرُ أَنْ تُلْقِيَ جِلْدَهَا مُحَكَّمٌ عَلَيْهَا بِالمَوْتِ، وَالذَّهْنَ الَّذِي لَا يَسْمَحُ لِتَغْيِيرِ عَقَائِدِهِ يَفْقَدُ مَاهِيَّتَهُ!»:

- (١) ماری که نتوانسته پوستش را بیندازد محکوم به فناست، و فکری که مجاز به تغییر آرا و نظرات نباشد، هستی او از دست می‌رود!
- (٢) ماری که نتواند پوست‌اندازی کند محکوم به مرگ است، و ذهنی که اجازه ندهد عقایدش تغییر کند، ماهیت خود را از دست می‌دهد!
- (٣) ماری که قادر نیست پوست بیندازد به مرگ محکوم است، در نتیجه ذهنی که اجازه تغییر نظراتش را نمی‌دهد، هستی‌اش از دست می‌رود!
- (٤) مار که قدرت پوست انداختن خود را ندارد حکمش مرگ است، پس فکری که مجاز به عوض شدن عقیده‌هایش نباشد، ماهیتش را از دست می‌دهد!

١٦٩- «هُوَ لَاءِ الثَّلَاثِ بِنَاتٍ شَائِبَاتٍ رِيَاضِيَّاتٍ لَنْ يَبِأْسْنَ أَبَدًا إِنْ غَلِبْنَ أَمَامَ الْآخِرِينَ!»:

- (١) این سه دختر جوان ورزشکاری‌اند که نا امید نخواهند شد از اینکه تا ابد مقابل دیگران مغلوب بگردند!
- (٢) اینان سه دختر جوان ورزشکاری‌اند که از اینکه در برابر دیگران مغلوب شوند اصلاً نا امید نخواهند شد!
- (٣) اینان سه دختر جوان و ورزشکاری هستند که از مغلوب شدن در برابر دیگران هرگز نا امید نخواهند شد!
- (٤) این سه دختران جوان ورزشکاری هستند که اگر در مقابل دیگران مغلوب شوند، هرگز نا امید نخواهند شد!

۱۷۰- عین الصحیح:

- (۱) ليس التفکر إلا عبادة: تفکر جز عبادت نیست!
- (۲) ليس الغضب إلا مفسدة: مفسده جز غضب نیست!
- (۳) لا یرحم ربنا إلا من یرحم الناس: پروردگارمان فقط رحم‌کننده به مردم است!
- (۴) لا مجتهدة بین صديقاتنا إلا أختك: فقط خواهر تو بین دوستانمان کوشا نیست!

۱۷۱- عین الصحیح:

- (۱) لا تُعَيِّرُوا نظام الطبيعة حتى لا تؤدِّي إلى تخریبه،: نظام طبیعت را تغییر ندهید تا منجر به تخریبش نشود،
- (۲) لأنَّ البيئة جُعِلت راحة للإنسان و لأمنه،: زیرا محیط زیست را برای راحتی و امنیت انسان قرار دادند!
- (۳) ما أظلم الإنسان لنفسه في إضاعة الطبيعة،: انسان با ضایع کردن طبیعت به خودش بسیار ظلم می‌کند!
- (۴) كما تضرَّها الأمطار الحمضية التي هي نتيجة تلوث الهواء! : همانطور که بارانهای اسیدی که به او زیان می‌رساند نتیجه آلودگی هواست!

۱۷۲- « آیا امروزه جوایز به کسی داده می‌شود که شایستگی آن را دارد! »:

- (۱) أتمنح الجائزة الذي هذا اليوم أهل لهذه!
- (۲) أیمنح الجائزة هذه الأیام لما هو یأهل لها!
- (۳) هل تُعطى الجوائز اليوم لمن هو أهلٌ لذلك!
- (۴) هل تُعطى الجائزات اليوم للشخص الذي يستحق لها!

۱۷۳- عین الصحیح في المفهوم:

- (۱) إبتى رأیت دهرًا من هجرک القيامة = إبتعادك جعل الدنیا جهنم!
- (۲) لیست دموع عینی هذي لنا العلامة = لا أبکی فهذا الأمر لنا علامة!
- (۳) من جرَّب المجرب حلت به الندامة = التجربة تُسبب الندامة!
- (۴) و الله ما رأینا حبًّا بلا ملامة = الله لا یرى حبًّا لم یکن فیهِ عتاب الكثيرین!

۱۷۴- عین الخطأ في ضبط حركات الكلمات:

- (۱) أنصحك بقراءة كتاب حول طرق تقوية الذاكرة لأنك كثير النسيان ...
- (۲) كانت تلقى محاضرات باللغة الفارسية فهي كانت كما قال الإمام ...
- (۳) إثنان و ثمانون تقسیم على إثنين يساوي واحدًا و أربعین ...
- (۴) كلُّ شيء یرخص إذا كثُر إلا الأدب، فإنه إذا كثُر غلا ...

■ ■ عَيْنُ الصَّحِيحِ فِي الإِعْرَابِ وَ التَّحْلِيلِ الصَّرْفِيِّ (١٧٥ - ١٧٧)

١٧٥- ﴿ ... إِنَّ اللَّهَ مُبْتَلِيكُمْ بِنَهْرِ فَمَنْ شَرِبَ مِنْهُ فَلَيْسَ مِنِّي وَ مَنْ لَمْ يَطْعَمْهُ فَإِنَّهُ مِنِّي ... فَشَرِبُوا مِنْهُ إِلَّا قَلِيلًا مِنْهُمْ... ﴾:

- (١) ليس: فعل ماضٍ - للغائب - معتل و أجوف - مبني / فعل من الأفعال الناقصة و هي من النواسخ، اسمه « منِّي » و الجملة فعلية
- (٢) قليلاً: اسم - مفرد مذكر - صفة مشبَّهة (مصدره: قَلَّة) - نكرة - معرب - منصرف / مستثنى متَّصل مثبت و منصوب، و المستثنى منه ضمير الواو في « شربوا »
- (٣) شرب: فعل ماضٍ - للغائب - مجرد ثلاثي - صحيح و سالم - متعَدُّ - معلوم (= مبني للمعلوم) - معرب / فعل و فاعله ضمير « هو » المستتر، و الجملة فعلية و صلة
- (٤) مبتلي: اسم - مفرد مذكر - اسم فاعل (مصدره: بلاء) - معرّف بالإضافة - معرب - منقوص - منصرف / خبر مفرد لحرف « إِنَّ » المشبَّه بالفعل و مرفوع بضمة مقدَّرة، و الضمير المتَّصل « كم » مضاف إليه

١٧٦- « تَكَلَّمُوا تُعْرَفُوا فَإِنَّ الْمَرْءَ مَخْبُوءٌ تَحْتَ لِسَانِهِ! »:

- (١) تحت: اسم - نكرة - معرب - منصرف / ظرف أو مفعول فيه للمكان و منصوب، و « لسان » مضاف إليه و مجرور
- (٢) تكلَّموا: فعل أمر - للغائب - مزيد ثلاثي (من باب تفعل) - لازم - مبني / فعل طلب، و فاعله ضمير الواو البارز، و الجملة فعلية و طلبية
- (٣) تعرفوا: فعل مضارع - مجرد ثلاثي - صحيح و سالم - متعَدُّ - معلوم / فعل جواب طلب و مجزوم بحذف النون، و نائب فاعله ضمير الواو البارز
- (٤) مخبوء: اسم - مفرد مذكر - اسم مفعول (مشتق من فعل «خبأ» المجرد الثلاثي) - نكرة - معرب - منصرف / خبر مفرد لحرف « إِنَّ » المشبَّه بالفعل و مرفوع

١٧٧- « مَنْ أَوْجِبَ الْوَأَجِبَاتِ فِي عَصْرِنَا الْحَاضِرِ ضَرُورَةُ الْمَحَافِظَةِ عَلَى الْبَيْئَةِ! »:

- (١) أوجب: اسم - مفرد مذكر - اسم تفضيل (مصدره: وجوب) - معرّف بالإضافة - معرب - ممنوع من الصرف / مجرور بحرف الجر؛ من أوجب: جار و مجرور
- (٢) الحاضر: اسم - مفرد مذكر - اسم فاعل (مصدره: إحضار) - معرّف بأل - معرب - منصرف / نعت أو صفة و مجرور بالتبعية للموصوف « عصر »
- (٣) ضرورة: اسم - مفرد مؤنث - صفة مشبَّهة - معرّف بالإضافة - معرب - منصرف / مبتدأ مؤخر و مرفوع، و الجملة اسمية، و خبره المقدم « من أوجب »
- (٤) المحافظة: اسم - مفرد مؤنث - مصدر (من باب مفاعلة) - معرّف بأل - معرب - منصرف / نعت أو صفة و تابع لمنعوتة « ضرورة »

■ ■ عین المناسب للجواب عن الأسئلة التالية (١٧٨-١٨٥)

- ١٧٨- عین الصحیح فی إملاء کرسی الهمزة:
- (١) مئة، یأس، مبتدء
- (٢) فُراء، أسئلة، نئوب
- (٣) یقرئون، إضائة، سنل
- (٤) یبتدئ، سنلوا، کؤوس
- ١٧٩- عین الخطأ فی نوعیة الحروف:
- (١) أتزیدنی عملاً من الخیر؟ (بیان)
- (٢) خذ الورقة بیدک! (إصاق)
- (٣) جاء الخطیب بکلام فصیح! (توکید)
- (٤) أدعوت من ضیف؟ (زائدة)
- ١٨٠- عین الخطأ فی النسبة:
- (١) حیاء ← حیای
- (٢) مستشفى ← مستشفى
- (٣) أب ← أبوی
- (٤) موسیقی ← موسیقی
- ١٨١- عین الصحیح فی استخدام اسم الإشارة:
- (١) ذلك شجرة یا طفل!
- (٢) ذلكم کتاب یا جماعة!
- (٣) ذلكن أشجار یا حارث!
- (٤) تلكما فاکهتان یا نساء!
- ١٨٢- عین ما هو جواب للسؤال التالي: کیف جلستم؟
- (١) جلسنا جلسة الضیوف!
- (٢) جلسنا جلسة الضیوف!
- (٣) جلسنا جلوساً فی الضیافة!
- (٤) جلسنا مجلس الضیوف!
- ١٨٣- عین «إما» للتخیر:
- (١) اشتريت منه قماشاً إما حسناً وإما سئناً!
- (٢) سمعت منه خیراً إما صدقاً وإما کذباً!
- (٣) أدع إلى الضیافة إما جارك وإما زمیلک!
- (٤) إتصل بی إما عن صداقة وإما عن عداوة!
- ١٨٤- عین ما لیس فیہ التوکید:
- (١) أدعون أخاک للضيافة!
- (٢) كانوا هم الغالبین ﴿﴾
- (٣) لأنت ممن یعنتی بالحياة!
- (٤) قد يدعونا لکننا لا نجیبه!
- ١٨٥- عین ما لیس من أسلوب النداء:
- (١) ربنا إنک أفضل من نرجع إليه!
- (٢) ربنا أئر عقلنا بالعلوم النافعات!
- (٣) ربنا إنا نعبدک و نحب ما تحب و نکره ما تکره!
- (٤) ربنا الذي یعطي المخلوقات ما تحتاج إليه لیلاً و نهاراً!

ن

تاریخ

- ۱۸۶- در کدام منطقه شبه جزیره عربستان، بارش نسبتاً منظم باران، سبب رونق کشاورزی و پیدایش تمدن‌ها و حکومت‌ها بوده است؟
- (۱) یمن (۲) یثرب (۳) طائف (۴) تهامه
- ۱۸۷- ولادت حضرت محمد(ص) هم‌زمان با دوره سلطنت کدام پادشاه ساسانی بوده است؟
- (۱) بهرام گور (۲) یزدگرد سوم (۳) خسرو پرویز (۴) خسرو انوشیروان
- ۱۸۸- براساس بعضی روایات، در تاریخ اسلام دعوت آشکار پس از نزول آیات آغازین کدام سوره قرآن شروع شد؟
- (۱) فتح (۲) علق (۳) مدثر (۴) بروج
- ۱۸۹- کدام فرد از طرف رسول خدا(ص) سرپرستی مهاجران به حبشه را برعهده داشت؟
- (۱) زید بن حادئه (۲) جعفر بن ابی‌طالب (۳) مصعب بن عمیر (۴) حارث بن عبدالمطلب
- ۱۹۰- کدام گزینه درباره پیمان عقبه ثانیه که میان پیامبر اسلام(ص) و مردم یثرب بسته شد، درست است؟
- (۱) محتوای آن جنبه نظامی و جنگی داشت.
 (۲) جنگ با قریش مهم‌ترین هدف انعقاد این پیمان بود.
 (۳) این پیمان در موسم حج سال دوازدهم بعثت بسته شد.
 (۴) از جمله تعهدات مردم یثرب، شرک نورزیدن به خدا و پرهیز از روابط نامشروع بود.
- ۱۹۱- دو قبیله اوس و خزرج قبل از ظهور اسلام در اثر مشکلات سیاسی، نظامی و اقتصادی از کدام ناحیه به یثرب مهاجرت کرده بودند؟
- (۱) یمن (۲) عمان (۳) یمامه (۴) بادیه‌الاشام
- ۱۹۲- پس از اخراج یهودیان از مدینه توسط پیامبر(ص)، آن‌ها به کدام اقدام دست زدند؟
- (۱) به یمن کوچ کرده و به فعالیت‌های تبلیغی علیه اسلام مشغول شدند.
 (۲) در خیبر سکونت کرده، آنجا را به کانون توطئه برضد مدینه تبدیل کردند.
 (۳) به فلسطین مهاجرت کرده و امپراتوری روم را علیه مسلمانان تحریک کردند.
 (۴) با ابراز ندامت، کوشیدند رضایت پیامبر(ص) را برای بازگشت خود به مدینه جلب کنند.
- ۱۹۳- شناخت چهره منافقان و جداسازی آنان از مؤمنان مربوط به کدام غزوه است و در کدام سوره قرآن به آن اشاره شده است؟
- (۱) تبوک - فتح (۲) فتح مکه - فتح (۳) تبوک - توبه (۴) فتح مکه - توبه
- ۱۹۴- مخالفت با نقل و کتابت احادیث نبوی که در منابع تاریخی از آن با عنوان «منع نقل و تدوین» حدیث یاد می‌شود، در دوره کدام خلیفه آغاز شد؟
- (۱) یزید بن معاویه (۲) عثمان بن عفان (۳) عمر بن خطاب (۴) معاویه بن ابی‌سفیان
- ۱۹۵- عثمان خلیفه مسلمانان در آغاز حکومت خود، مسئولیت جمع‌آوری زکات قبیله خزاعه را به کدام شخص سپرد؟
- (۱) ولید بن عقبه (۲) عبیدالله بن عمر (۳) عبدالله بن سعد بن ابی سرح (۴) حکم بن ابی العاص اموی

تاریخ

- ۱۹۶- کدام گزیه، درباره سوابق و اقدامات امام علی (ع) در دوران حیات پیامبر اسلام (ص) درست است؟
 (۱) حدیث منزلت در شأن ایشان صادر شده است.
 (۲) به هنگام غزوه خندق، مدینه را از خطر منافقان حفظ کرد.
 (۳) پس از فتح مکه، پیامبر (ص) آن حضرت را کرّار غیر فرّار خواند.
 (۴) شجاعت آن حضرت در جنگ احد، در آیه ۲۰۷ سوره بقره مورد تمجید خداوند قرار گرفت.
- ۱۹۷- بیزاری جستن از موالی «بردگان آزاد شده غیر عرب» به کدام یک از خلفا نسبت داده شده است؟
 (۱) عثمان بن عفّان (۲) عمّر بن خطاب (۳) ابوبکر بن ابی قحافه (۴) معاویه بن ابی سفیان
- ۱۹۸- کدام گزینه، درباره بیعت مسلمانان با امام حسن (ع) در ابتدای خلافت آن حضرت، درست است؟
 (۱) بیعت شیعیان با آن حضرت، صرفاً به عنوان خلافت و رهبری سیاسی بود.
 (۲) پس از بیعت مردم حجاز، مردم عراق با قدری تأمل، خلافت آن حضرت را پذیرفتند.
 (۳) امام پیش از بیعت مردم، آیات مباحله را که درباره اهل بیت نازل شده بود، خواندند.
 (۴) ایشان پیش از بیعت مردم، در خطبه‌ای آیه تطهیر را که درباره اهل بیت بوده به آن‌ها گوشزد کردند.
- ۱۹۹- در دوره کدام خلیفه، مسلمانان قبرس را فتح و تا نزدیک قسطنطنیه پیش رفتند؟
 (۱) عثمان (۲) ابوبکر (۳) عمر (۴) معاویه
- ۲۰۰- واقعه حرّه واقم و غلبه سپاه اموی بر شورشیان در مدینه، از رویدادهای دوره کدام خلیفه است؟
 (۱) ولید دوم (۲) یزید بن معاویه (۳) عبدالملک بن مروان (۴) هشام بن عبدالملک

جغرافیا

۲

۲۰۱- کدام گزینه، به ترتیب به پاسخ دو سؤال کلیدی «چطور» و «چه چیز» در ارتباط با «دریاچه ارومیه» اشاره می‌کند؟

- (۱) حفر بی‌رویه چاه‌ها - کاهش بارش در حوضه آبریز دریاچه
- (۲) تغییر در میزان آب ورودی به دریاچه - گرم شدن عمومی هوا
- (۳) کاهش آب دریاچه - حفر بی‌رویه چاه‌ها در اطراف دریاچه
- (۴) تأمین آب دریاچه از طریق چشمه‌های کف - عبور رودهای ورودی از لایه‌های نمکی

۲۰۲- کدام عبارت، با تقسیمات داخلی کشور ما مغایرت دارد؟

- (۱) هر دهستان از چند روستا تشکیل شده است و توسط ده‌دار اداره می‌شود.
- (۲) هر شهرستان از چند شهر تشکیل شده است و توسط شهردار اداره می‌شود.
- (۳) هر بخش از چند دهستان تشکیل شده است و توسط بخش‌دار اداره می‌شود.
- (۴) هر استان از چند شهرستان تشکیل شده است و توسط استاندار اداره می‌شود.

۲۰۳- همه عبارت‌ها، مفهوم نادرستی از «نقش شهر» را بیان می‌کنند، به جز:

- (۱) سیمای سکونتگاه‌های سیاسی و اداری، همانند یکدیگرند.
- (۲) نقش سکونتگاه‌ها، در طول زمان تغییرات کمتری دارد.
- (۳) نقش هر سکونتگاه براساس وضعیت طبیعی آن تعیین می‌شود.
- (۴) اغلب سکونتگاه‌ها، چند نقش دارند و یکی از آن‌ها را ایفا می‌کنند.

۲۰۴- براساس تصویر زیر، کدام جمله، مقایسه درستی از زیست بوم‌های واقع در محدوده‌های «A-B» و «X-Y» را ارائه می‌کند؟

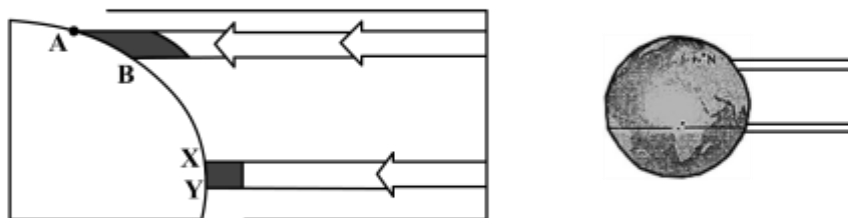

- (۱) میزان تولید ترکیبات آلی گیاهان در محدوده X-Y کمتر از محدوده A-B است.
- (۲) توده زیستی و سرعت رشد گیاهان در محدوده A-B بیشتر از محدوده X-Y است.
- (۳) توده زیستی و سرعت رشد گیاهان در محدوده X-Y کمتر از محدوده A-B است.
- (۴) میزان تولید ترکیبات آلی گیاهان در محدوده X-Y بیشتر از محدوده A-B است.

۲۰۵- هوازگی شیمیایی و فیزیکی به ترتیب در کدام یک از نواحی کوهستانی کشورمان با سرعت بیشتری به تغییر شکل

ناهمواری‌ها می‌پردازند؟

- (۱) خزر غربی و خزر شرقی
- (۲) خراسان شمالی و خزر شرقی
- (۳) کردستان و آذربایجان
- (۴) خراسان جنوبی و نواحی داخلی

۲۰۶- کدام گزینه با «فرایند فرسایش یخچالی» مغایر است؟

- (۱) سرعت حرکت یخچال با تغییر دمای هوا، کاهش و یا افزایش می‌یابد.
- (۲) در نواحی کوهستانی با کاهش ارتفاع، ضخامت یخرفت کاهش می‌یابد.
- (۳) شکل عوارض طبیعی در نواحی کوهستانی با فرسایش یخچالی تغییر می‌یابد.
- (۴) با ذوب تدریجی توده یخ، به دلیل گذشت زمان، ضخامت یخچال کاهش می‌یابد.

۲۰۷- کدام «توان محیطی مناطق گرم و خشک» دلیل مناسبی برای «احداث رصدخانه بزرگ لاسیا در بیابان آتاکاما در

کشور شیلی» است؟

- (۱) آسمان صاف و بدون ابر
- (۲) وسعت زیاد و جمعیت کم
- (۳) طول مدت ساعات آفتابی
- (۴) شدت تابش انرژی خورشیدی

جغرافیا

۳

۲۰۸- در کدام گزینه، هدف کشاورزی «معیشتی» به درستی بیان شده است؟

(الف) عرضه محصولات زراعی و دامی در بازارهای محلی

(ب) استفاده از اراضی وسیع محلی و تولید محصول در حد مصرف خانوار

(ج) کسب درآمد و اداره مزارع به صورت اتحادیه‌های بزرگ

(د) رفع نیاز خانوار و کسب سود اقتصادی در مقیاس محدود

(۱) ب و ج (۲) ج و د (۳) الف و ب (۴) الف و د

۲۰۹- در همه مناطق ذکر شده، سایر کشورها حق عبور و مرور بدون ضرر را دارند، به جز:

(۱) فلات قاره (۲) دریای سرزمینی (۳) آب‌های داخلی (۴) آب‌های آزاد

۲۱۰- کدام عبارت، با مفهوم «شهرگرایی» مطابقت بیشتری دارد؟

(۱) بروز تحولات صنعتی و ورود کشورها به عصر نوسازی

(۲) رواج شیوه‌های زندگی و رفتار و مظاهر شهری، در روستاها

(۳) تغییر نقش و عملکرد روستا و رونق صنایع کوچک تبدیلی

(۴) استفاده از ماشین‌آلات کشاورزی و عناصر و خدمات شهری

۲۱۱- «مجاورت ایران با مدار رأس‌السرطان» و «افزایش شدید دمای سواحل جنوبی ایران در دوره گرم سال» به ترتیب به

کدام «مؤلفه‌ها» از اطلاعات موردنظر دلالت دارد؟

(۱) مکانی و مکانی (۲) توصیفی و مکانی (۳) مکانی و توصیفی (۴) توصیفی و توصیفی

۲۱۲- کدام مورد، با توجه به «طبقه‌بندی فعالیت‌های اقتصادی»، منطبق با نمونه‌ای از «فعالیت‌های نوع اول» است؟

(۱) انتقال مواد پتروشیمی به وسیله کشتی‌های فلّه‌بر

(۲) جابه‌جایی گردشگران با استفاده از کشتی‌های کروز

(۳) حمل کالاهای فاسدشدنی به وسیله حمل‌ونقل هوایی

(۴) سم‌پاشی مزارع کشاورزی از طریق حمل‌ونقل هوایی

۲۱۳- چرا با دور شدن از کانون زمین لرزه، شدت آن کاهش می‌یابد؟

(۱) شدیدترین تنش در نقطه کانونی آن روی می‌دهد.

(۲) تداوم حرکت موجب تجمع دوباره انرژی می‌شود.

(۳) در محل‌های معینی از پوسته زمین، گسستگی وجود دارد.

(۴) هرچه عمق کانونی زلزله کمتر باشد، شدت تخریب کاهش می‌یابد.

۲۱۴- کدام گزینه، با ویژگی‌های تصویر مقابل مغایرت دارد؟

(۱) همه جریان‌ها هم‌زمان به خروجی می‌رسند.

(۲) آب سرشاخه‌ها به تدریج از حوضه تخلیه می‌شوند.

(۳) جنس و نفوذپذیری خاک در میزان خروجی آب تأثیر دارد.

(۴) سرشاخه‌های رود تقریباً با طول یک اندازه در حوضه جریان دارند.

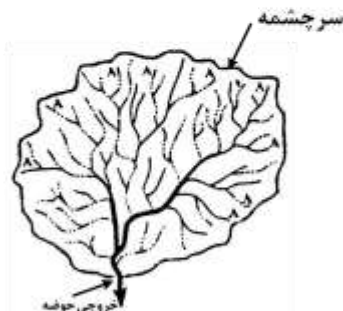

۲۱۵- کدام مورد، مقایسه درستی از «شدت» و «مدت زمان» بارش، در وقوع «سیل» و «لغزش» را ارائه می‌دهد؟

(۱) در لغزش، کمتر و کوتاه‌تر و در سیل، بیشتر و طولانی‌تر

(۲) در لغزش، کمتر و طولانی‌تر و در سیل، بیشتر و کوتاه‌تر

(۳) در لغزش، بیشتر و طولانی‌تر و در سیل، کمتر و کوتاه‌تر

(۴) در لغزش، بیشتر و کوتاه‌تر و در سیل، کمتر و طولانی‌تر

۱ نوع هر یک از ویژگی‌های هویتی ذکر شده را به ترتیب، مشخص کنید:
«روستایی، منضبط، کارمند»

- (۱) فردی، متغیر و اکتسابی - انتسابی، اجتماعی و ثابت - فردی، اکتسابی و ثابت
- (۲) انتسابی، متغیر و اجتماعی - اخلاقی، فردی و ثابت - شخصی، متغیر و فرهنگی
- (۳) اکتسابی، ثابت و فردی - ثابت، اجتماعی و انتسابی - اجتماعی، متغیر و اکتسابی
- (۴) انتسابی، اجتماعی و ثابت - فردی، اکتسابی و متغیر - متغیر، اکتسابی و اجتماعی

۲۱۷- پروسه دگرگونی فرهنگ، چگونه صورت می‌گیرد؟

- (۱) از دست رفتن ثبات و استقرار مبادی هویت‌ساز فرهنگ ← تزلزل فرهنگی ← ناتوانی جامعه در حفظ و دفاع از عقاید و ارزش‌های اجتماعی ← بحران هویت ← فراتر رفتن تغییرات اجتماعی از محدوده تغییرات درون یک فرهنگ
- (۲) تداوم شیوه زندگی ناسازگار با عقاید و ارزش‌های اجتماعی ← تعارض فرهنگی ← ناتوانی جامعه در دفاع از هنجارها و نمادهای اجتماعی ← بحران هویت ← تزلزل فرهنگی
- (۳) ناتوانی جامعه در حفظ عقاید و ارزش‌های اجتماعی ← تعارض فرهنگی ← تداوم شیوه زندگی ناسازگار با عقاید و ارزش‌های اجتماعی ← تزلزل فرهنگی ← بحران هویت
- (۴) عدم استقرار مبادی هویت‌ساز فرهنگ ← تزلزل فرهنگی ← تداوم شیوه زندگی ناسازگار با عقاید و ارزش‌های اجتماعی ← بحران هویت ← تحول هویتی فرهنگ

۲۱۸- کدام یک در رابطه با اقتصاد وابسته به نفت، درست نیست؟

- (۱) در بلند مدت، احساس رفاه بیشتر برای مردم به ارمغان می‌آورد - وضعیت شکننده‌ای را به وجود می‌آورد که می‌تواند مورد سوء استفاده طمع‌ورزان بین‌المللی قرار گیرد.
- (۲) هزینه‌های آموزش و بهداشت را به کمک درآمدهای نفتی تأمین می‌کند - دولت بزرگی ایجاد می‌کند که می‌کوشد رفاه اقتصادی را به مدد نفت نه رواج کسب و کار افزایش دهد.
- (۳) به کمک درآمدهای نفتی، هزینه‌های آموزش و بهداشت را تأمین می‌کند - تولید ملی ضعیف و شکننده‌ای شکل می‌گیرد که به‌طور مستقیم و غیرمستقیم وابسته به نفت است.
- (۴) تولید ملی ضعیف و شکننده‌ای شکل می‌گیرد که به‌طور مستقیم و غیرمستقیم وابسته به نفت است - دولت بزرگی ایجاد می‌کند که می‌کوشد رفاه اقتصادی را به مدد نفت افزایش دهد.

۲۱۹- به ترتیب، هر یک از این وقایع با کدام دوران تاریخی ارتباط دارند؟

- شکل‌گیری حقوق طبیعی بشر

- توجیه دینی رفتارهای دنیوی نظام فنودالی

- قطع روابط تجاری ژاپن با کشورهای غربی

(۱) قرون وسطی - قبل از انقلاب فرانسه - شرایط نیمه استعماری

(۲) رنسانس - قرون وسطی - قرن هفدهم و بعد از نفوذ مسیحیت

(۳) انقلاب فرانسه - حاکمیت لیبرالیسم - نفوذ گروه‌های فراماسونری

(۴) مدرن - قبل از تشکیل دولت ملتها - قرن نوزدهم و بعد از نفوذ مسیحیت

۲۲۰- به ترتیب این موارد عملکرد چه کسانی و چه جریاناتی بود؟

- باز شدن راه استثمار برای صاحبان ثروت

- موفق شدن در مقابله با استعمار قدیم

- مخدوش ساختن استقلال سیاسی و اقتصادی جوامع اسلامی

(۱) نظام سلطه - انقلاب اسلامی ایران - روشنفکران چپ

(۲) لیبرالیسم - انقلاب‌های آزادی‌بخش - منورالفکران غرب‌گرا

(۳) امپریالیسم - کشورهای زیر نفوذ بلوک شرق - کانون‌های ثروت و قدرت

(۴) بازارهای مشترک منطقه‌ای - بیدارگران اسلامی - کشورهای استعمارگر

۲۱ به ترتیب هر یک از موارد زیر، نتیجه کدام بحران است؟

- وارد شدن آسیب به تمامی جامعه
- چالش در حوزه‌های مختلف روابط انسان‌ها و جوامع با یکدیگر
- پسامدرنیسم

- (۱) معرفتی - سیاسی - هویتی
 (۲) سیاسی - اقتصادی - علمی
 (۳) فقر و غنا - معرفتی - معنوی
 (۴) اقتصادی - زیست‌محیطی - معرفتی علمی

۲۲۲- کدام یک در رابطه با روشنفکران چپ کشورهای اسلامی درست است؟

- (۱) مورد حمایت بلوک شرق - عدم اعتراض به نسل اول به دلیل اسلام‌ستیزی - تداوم جاذبه پس از فروپاشی بلوک شرق
 (۲) حرکت اجتماعی برخی از آنان به صورت مکاتب غیر توحیدی - مورد حمایت بلوک غرب - تداوم جاذبه تا حفظ جاذبه‌های روشنفکری چپ در سطح جهانی
 (۳) خودداری برخی از آنان از رویارویی مستقیم با باورهای دینی مردم - سازمان دادن حرکت‌های خود در چارچوب اندیشه‌های لیبرالیستی - مورد حمایت بلوک غرب و شرق
 (۴) سازمان دادن حرکت‌های خود در چارچوب اندیشه‌های ناسیونالیستی، سوسیالیستی و مارکسیستی - تداوم جاذبه تا هنگام فروپاشی بلوک شرق - اعتراض به نسل اول روشنفکران نسبت به عملکرد اقتصادی نظام‌های سرمایه‌داری و لیبرالیستی

۲۲۳- جدول را کامل کنید:

نمونه تاریخی	ویژگی فعالیت اجتماعی سیاسی
ج جنبش تنباکو الف	همکاری با حاکم نامشروع در حدّ واجبات نظامیه ب تغییر ساختار سیاسی

- (۱) انقلاب مشروطه - اصلاح رفتار حاکمان - تدوین رساله جهادیه
 (۲) جنبش تنباکو - اصلاح ساختار حکومت - حکم میرزای شیرازی
 (۳) جنبش عدالتخانه - مقاومت منفی - اقدامات سید جمال‌الدین اسدآبادی
 (۴) اصلاحات امیرکبیر - اصلاح ساختار حکومت - حضور فعال عالمان دینی در مقابله با روسیه تزاری

۲۲۴- به ترتیب، پاسخ هر یک از سؤال‌های زیر کدام است؟

- هدف از حذف پوشش دینی در دوره رنسانس چه بود؟

- رفتار متناسب با منافع آیندگان بیان‌کننده چیست؟

- جنبش عدم تعهد در برابر کدام سیاست شکل گرفته است؟

(۱) بازگشت به فرهنگ اساطیری - هنجار اجتماعی - کاهش اهمیت مرزهای سیاسی

(۲) عبور از مسیحیت و تداوم فرهنگ یونان - جامعه‌پذیری - عدم حمایت از جنبش‌های اسلامی

(۳) بسط ابعاد دنیوی و این جهانی خود - کنش اجتماعی - جهانی‌سازی اقتصادی قدرت‌های برتر اروپایی و آمریکایی

(۴) بازگشت به فرهنگ یونان و رم باستان - پدیده اجتماعی - نادیده گرفتن ملت‌های مسلمان در جریان جهانی‌سازی

۲۲۵- به ترتیب، هر یک از موارد زیر به چه علت پدید آمده‌اند؟

- حاکمیت کنت‌ها و لردها

- تحولات فرهنگی (علل درونی)

- جهان‌های مختلف

(۱) افول حاکمیت فئودال‌ها - ابداعات مثبت و منفی اعضای جامعه - تنوع آموزش و تربیت انسان‌ها

(۲) نادیده گرفتن خصوصیات نژادی و قومی - پذیرش ارزش‌ها و عقاید فرهنگ‌های دیگر - تغییر نسل‌ها

(۳) زوال تدریجی قدرت کلیسا - کاستی‌ها و بن‌بست‌های موجود در هویت فرهنگی جهان اجتماعی - تنوع معرفت، اراده و اختیار انسان‌ها

(۴) شکل‌گیری انقلاب فرانسه - اخذ عناصری از هنجارها و شیوه‌های زندگی فرهنگ‌های دیگر - تغییر سبک و شیوه زندگی انسان‌ها

۲ به ترتیب موارد زیر با چه موضوعی ارتباط دارند؟

- به وجود آمدن پدیده‌های اجتماعی از طریق کنش اجتماعی

- حس‌گرایی، نفی عقل و وحی

- جهان وطنی

(۱) جامعه‌پذیری - رواج اندیشه‌های پست‌مدرنیستی - آرمان سیاسی لیبرالیسم

(۲) برونی‌سازی - ویژگی روشنگری قرن ۱۹ و ۲۰ - آرمان سیاسی فراماسونرها

(۳) کنترل اجتماعی - افول اعتبار آرمان‌های پس از رنسانس - نفی ناسیونالیسم

(۴) درونی‌سازی - ویژگی روشنگری قرن ۱۷ و ۱۸ - ارزش‌های اجتماعی فراماسونرها

۲۲۷- به ترتیب، درست یا غلط بودن عبارات زیر را مشخص نمایید؟

- آرمان اجتماعی، تحقق وضعیت مطلوب فرهنگ، سیاست، اقتصاد و ... است.

- در دامان کشورهای سوسیالیستی، طبقه جدیدی شکل گرفت که نه براساس قدرت بلکه بر مدار ثروت سازمان می‌یافت.

- جنگ، یک پدیده اجتماعی است.

- در نیمه دوم قرن بیستم، آشکار شد که علم تجربی غربی تنها تفسیر ممکن از جهان طبیعت نیست.

(۱) غ - غ - د - د (۲) غ - د - غ - د (۳) غ - غ - غ - د (۴) د - غ - د - غ

۲۲۸- در تعارض میان دانش عمومی و دانش علمی، چه اقداماتی صورت می‌گیرد؟

(۱) کسانی که دانش علمی دارند با درک عمیقی که از شناخت عمومی دارند، آسیب‌ها و اشکالاتی را که به شناخت عمومی راه پیدا کرده شناسایی و راه‌حل ارائه می‌دهند.

(۲) همه کسانی که از دانش عمومی برخوردارند این تعارض‌ها را شناسایی می‌کنند، اما افرادی که درباره این مسائل شناخت دقیق‌تری دارند می‌توانند راه‌حل‌های صحیح ارائه کنند.

(۳) اعضای جامعه برای حل این تعارض‌ها تلاش می‌کنند. حل تعارض‌ها گاه با دست برداشتن از بخشی از ذخیره دانشی به نفع بخشی دیگر و گاه با طرح ایده‌های جدید انجام می‌شود.

(۴) در چنین شرایطی، ارتباط دوسویه میان دانش عمومی و دانش علمی قطع می‌شود، دانش علمی از رشد و رونق باز می‌ماند و دغدغه و توان لازم برای حل مسایل دانش عمومی را از دست می‌دهد.

۲۲۹- در ارتباط با یک پدیده اجتماعی (مانند اعتیاد)، به ترتیب هر یک از رویکردهای سه‌گانه جامعه‌شناسی، «پوزیتیویسم،

تفهیمی و انتقادی» چگونه به مطالعه آن می‌پردازند؟

(۱) پرداختن به علت رواج اعتیاد در جامعه و یافتن راه‌هایی برای کنترل آن - ورود به جمع معتادان و ارزیابی این پدیده با ملاک‌های ارزشی خوب یا بد - توصیف و تبیین پدیده اعتیاد در جامعه و تقبیح رواج آن

(۲) مطالعه اعتیاد به منظور پیش‌بینی روند و چگونگی کنترل آن در جامعه - ورود به جمع معتادان و تلاش در جهت توصیف عقاید و رفتارهای آن‌ها - فهم این پدیده و داوری درباره ارزش‌ها و هنجارهای آن

(۳) نشان دادن علت ایجاد آن و چگونگی افزایش اعتیاد در جامعه - مطالعه اعتیاد با روش غیرتجربی و نقد وضعیت موجود جامعه - توصیف و فهم پدیده اعتیاد به عنوان یک کنش اجتماعی و ارائه راهکار برای کاهش آن

(۴) مطالعه اعتیاد به روش حسی و تجربی و یافتن راه‌حلی برای کنترل آن - فهم و تفسیر پدیده اعتیاد با توجه به فرهنگ جامعه - مطالعه پدیده اعتیاد به منظور داوری ارزشی و هنجاری در مورد آن، بدون استفاده از روش تجربی

۳۰ مطالعه کنش اجتماعی فقط به روش تجربی چه پیامدهایی دارد؟

- (۱) نادیده گرفتن اراده و خلاقیت - اخلاق‌گریزی - معنزدایی
- (۲) قابل مشاهده بودن همه اهداف کنشگران - معنزدایی - خلاقیت‌زدایی
- (۳) داوری رفتارهای قابل مشاهده - سرکوب خلاقیت انسان‌ها - اخلاق‌گریزی
- (۴) عدم توجه به انگیزه و هدف - داوری رفتارهای قابل مشاهده - نادیده گرفتن معنای کنش

۲۳۱- در رویکرد تفهیمی - تفسیری:

- (۱) امکان مقایسه ارزش‌ها برای تشخیص ارزش‌های صحیح از ارزش‌های غلط، به وجود می‌آید.
- (۲) جوامع و فرهنگ‌ها باید از منظر خودشان مطالعه شوند و امکان داوری و مقایسه فرهنگ‌ها وجود ندارد.
- (۳) یافتن راهی برای داوری علمی درباره ارزش‌های اجتماعی به ویژه در عرصه قدرت ضروری دانسته می‌شود.
- (۴) ارزش‌های انسانی را قابل مطالعه نمی‌داند، از این رو با ارزش‌زدایی از قدرت، آن را به عنوان پدیده‌ای خنثی مطالعه می‌کند.

۲۳۲- به ترتیب این اعتقادات، متعلق به کدام رویکرد به نابرابری اجتماعی است؟

- باید مالکیت خصوصی را از میان برداشت.
- از ثروتمندان مالیات گرفته شود.
- قشربندی اجتماعی توسط انسان‌ها پدید آمده و تغییر یا تداوم آن نیز به دست آن‌هاست.

- (۱) مخالفان قشربندی اجتماعی - طرفداران قشربندی اجتماعی - طرفداران عدالت اجتماعی
- (۲) طرفداران عدالت اجتماعی - طرفداران قشربندی اجتماعی - مخالفان قشربندی اجتماعی
- (۳) مخالفان قشربندی اجتماعی - طرفداران عدالت اجتماعی - مخالفان قشربندی اجتماعی
- (۴) طرفداران قشربندی اجتماعی - عادلانه - مخالفان قشربندی اجتماعی

۲۳۳- به ترتیب ویژگی مدل «هماندسازی» و «تکثرگرایی» کدام است؟

- (۱) مدل رایج سیاست‌گذاری در دوره پسامدرن بود - در دوران مدرن مورد توجه و تأکید قرار گرفت.
- (۲) وجود یک ساختار مشترک سیاسی و اقتصادی ضروری دانسته می‌شود - سیاست دولت‌ها برای از بین بردن تفاوت‌های هویتی گروه‌های مختلف است.
- (۳) ارزش‌ها و سبک زندگی یک گروه توسط سایر گروه‌های جامعه پذیرفته می‌شود - تفاوت‌های موجود میان گروه‌های قومی و زبانی حفظ و حتی تشدید می‌گردد.
- (۴) ارزش‌ها و سبک زندگی یک گروه توسط سایر گروه‌های جامعه پذیرفته می‌شود - برای از بین بردن تفاوت‌های موجود میان گروه‌های قومی و زبانی سعی می‌کنند.

۲۳۴- در دسته‌بندی فارابی از جوامع، به ترتیب مدینه جاهله، فاسقه و ضاله چه ویژگی‌هایی دارند؟

- (۱) وجود علوم ابزاری - انحراف عملی از مدینه فاضله - عمل نکردن به علوم وحیانی و عقلانی
- (۲) شناخت حقیقت و عدالت - بی‌بهره بودن از علوم عقلی - تحریف نظرات علمی مدینه فاضله
- (۳) انحراف نظری از مدینه فاضله - عدم بهره‌گیری از علوم وحیانی و عقلانی - وجود علوم ابزاری
- (۴) بی‌بهره بودن از علوم عقلی - شناخت حقیقت و عدالت - تحریف نظرات علمی پذیرفته شده در مدینه فاضله

۲۳۵- میرزای نائینی، در مورد مشروطه چه نظری داشت و کدام ویژگی جامعه مطلوب فقه شیعه را قابل تحقق می‌دانست؟

- (۱) مجلس شورا، با مشارکت مردم تشکیل می‌شود - مجلس خبرگان موظف به روی کار آوردن حاکمان عالم و عادل می‌باشد.
- (۲) آن را نظام مطلوب در زمان غیبت امام معصوم می‌دانست - حاکمان در مشروطه با کمک مجلس شورا، نظام اسلامی را محقق کنند.
- (۳) مشروط کردن حاکمان و حکومتی است که در چارچوب مقررات عادلانه مجلس عمل کند - حاکمان و کارگزاران جامعه عالم و عادل باشند.
- (۴) گرچه نظام مطلوب در زمان غیبت امام معصوم نیست، ولی بهترین نظام ممکن در شرایط موجود آن روزگار است - روابط و ساختارهای آن با مشارکت و همراهی مردم عادلانه باشد.

۶ - کدام عبارت

(۱)

(۲)

- کدام عبارت،

- (۱)
(۲)

۲۳ درباره دانش منطق درست است؟

- چیستی ذهن را مورد بررسی قرار می‌دهد.
ناچار است مواد خود را از سایر دانش‌ها بگیرد.
(۳) قواعد آن به تدریج توسط منطق‌دانان طراحی شده است.
(۴) چگونگی و ماهیت شناخت‌های انسان را توضیح می‌دهد.

۲۳۷- شکل زیر، نسبت میان مصادیق کدام مفاهیم را به درستی نشان می‌دهد؟

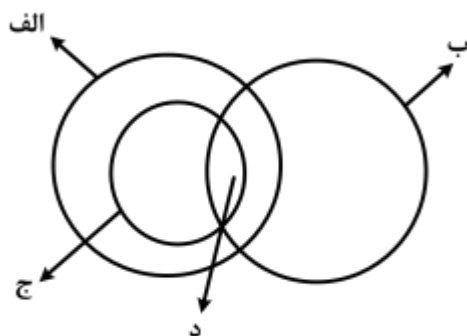

- (۱) الف: درخت؛ ب: سبزه؛ ج: میوه؛ د: سیب
(۲) الف: میوه؛ ب: سیب؛ ج: سبزه؛ د: سیب سبز
(۳) الف: میوه؛ ب: شیرین؛ ج: سیب؛ د: سیب شیرین
(۴) الف: سیب؛ ب: شیرین؛ ج: میوه؛ د: سیب شیرین

۲۳۸- کدام عبارت درست است؟

- (۱) از وظایف دانش منطق، تعریف مفاهیم مختلف است.
(۲) سنجش رعایت قواعد تعریف، از طریق دانش منطق امکان‌پذیر است.
(۳) ذهن برای شناختن مفاهیم مختلف، ناچار است از تعریف استفاده کند.
(۴) استفاده از تعریف در فرهنگ لغات، نمونه‌ای از کاربرد منطق در علوم است.

۲۳۹- محمول در قضیه «هرکس وسیله‌ای با خود آورده بود» و موضوع در قضیه «بی‌شک این سی مرغ آن سیمرغ بود»، کدام‌اند؟

- (۱) آورنده وسیله با خود - بی‌شک
(۲) وسیله‌ای با خود - این سی مرغ
(۳) با خود آوردن - بی‌شک این سی مرغ
(۴) آورنده وسیله با خود - این سی مرغ

۲۴۰- کدام عبارت، قضیه شخصی است؟

- (۱) دست‌هایت را بشوی.
(۲) از کار دست کشید.
(۳) انسان عصر ما، تنها است.
(۴) سرب برای انسان مضر است.

۲۴۱- در کدام گزینه، رابطه قضیه دوم و سوم با قضیه اول، به ترتیب، تضاد و عکس مستوی است؟

- (۱) همه بچه‌ها بازیگوش‌اند - هیچ بچه‌ای بازیگوش نیست - بعضی بازیگوش‌ها بچه‌اند.
(۲) هیچ‌یک از دانش‌آموزان غایب نبودند - همه دانش‌آموزان غایب بودند - همه حاضران دانش‌آموز بودند.
(۳) هر انسانی زیبایی را دوست دارد - هیچ انسانی زیبایی را دوست ندارد - هر دوستدار زیبایی انسان است.
(۴) تمامی مسافران از اتوبوس پیاده شدند - همه مسافران در اتوبوس ماندند - بعضی از پیاده‌شدگان از اتوبوس، از مسافران بودند.

۲۴۲- کدام عبارت، بیانگر یک تمثیل است؟

- (۱) قابلمه و دسته آن هر دو فلزی هستند؛ پس هیچ‌یک نمی‌سوزند.
(۲) این حیوان سم‌دار است؛ بنابراین مانند سایر سم‌داران علفخوار است.
(۳) ماه تولد مریم با برادرش یکی است؛ بنابراین او خلق و خوی برادرش را دارد.
(۴) هر کتابی که مریم خوانده، داستانی است؛ پس مریم کتاب‌های داستانی می‌خواند.

۲۴۳- نتیجه قیاسی عبارت است از «هوا وزن دارد». این قضیه را از کدام‌یک از قیاس‌های زیر به طور معتبر می‌توان نتیجه گرفت؟

- (۱) هوا ماده است. هر دارای وزنی ماده است.
(۲) هوا دارای ماده است. هر ماده‌ای وزن دارد.
(۳) اگر چیزی ماده باشد، وزن دارد. هوا ماده است.
(۴) اگر چیزی وزن داشته باشد، ماده است. هوا ماده است.

– کدام عبارت،

(۱)

(۲)

- کدام عبارت،

- (۱)
(۲)

۲۴۴ بیانگر یک برهان ائی است؟

- مریم غذای تو را برده است؛ بنابراین در یخچال دنبال آن نگرد.
لگن او به شدت شکسته است؛ بنابراین دچار پوکی استخوان است.
(۳) سایه دزد را دیدم که از دیوار به پایین پرید؛ الان سگ پارس می کند.
(۴) دندان های او ریخته است؛ پس به زودی دچار ناراحتی معده خواهد شد.

۲۴۵- اگر درستی دو قضیه زیر را بدانیم:

«الف مساوی ب است.»؛ «ب مساوی ج است.»، کدام عبارت را از نظر منطقی می توانیم درباره آن ها بیان کنیم؟

- (۱) دو قیاس معتبر شکل اول و چهارم با آن ها تشکیل می شود.
(۲) با این دو قضیه، نمی توان یک قیاس اقترانی معتبر تشکیل داد.
(۳) با توجه به درستی مقدمات، صدق نتیجه نیز ضروری است.
(۴) فقط قیاسی از شکل اول با نتیجه: «الف مساوی ج است.» را تشکیل می دهد.

۲۴۶- روان شناسی رفتارگرا، مطالعات خود را بر کدام اساس قرار می دهد؟

- (۱) حقیقت ذهن
(۲) شناخت شخصیت
(۳) پدیده های مادی
(۴) پدیده های مشاهده پذیر

۲۴۷- کدام عبارت درست است؟

- (۱) بررسی مصادیق رابطه علیت، برعهده علوم است.
(۲) همه اشیا در چیستی یا ماهیت با یکدیگر مشترک اند.
(۳) فلسفه اولی کوششی است برای تبیین عقلانی پدیده ها
(۴) مسئله ثابت یا متغیر، صرفاً در فلسفه اولی مطرح می شود.

۲۴۸- اساس ترس از مرگ از نظر سقراط، کدام است؟

- (۱) توهم دانایی نسبت به مرگ
(۲) اشتیاق به توقف در دنیا
(۳) آگاهی از زیان مرگ
(۴) سرپیچی از امر خدا

۲۴۹- اساس استدلال پروتاگوراس بر این که «حقیقت امری نسبی است»، کدام است؟

- (۱) هیچ دانش پایدار و مطلق وجود ندارد.
(۲) سخنان جهان شناسان با یکدیگر تعارض دارد.
(۳) با بسط مقال، هر ادعایی را می توان ثابت کرد.
(۴) شناخت حقیقی، شناختی است که با حواس به دست می آید.

۲۵۰- برترین نوع خوشبختی به نظر ارسطو کدام است؟

- (۱) رعایت حد اعتدال
(۲) اندیشیدن به خداوند
(۳) رعایت فضیلت اخلاقی
(۴) زندگی همراه با اندیشیدن

۲۵۱- کدام مورد، ممتنع الوجود است؟

- (۱) اسب آتش خوار
(۲) انسان هفت سر بالدار
(۳) دایره منظم الاضلاع
(۴) فیلی به اندازه مورچه

۲۵۲- کدام عبارت، معنای تسلسل علل نامتناهی را به درستی نشان می دهد؟

- (۱) وجود علت العلل یا علت نخستین، ضامن تحقق زنجیره علت و معلول ها باشد.
(۲) سلسله علت ها و معلول ها به علتی منتهی گردد که وجود آن علت، از علت دیگری صادر نمی شود.
(۳) وجود یک شیء قائم به علتی باشد و آن علت نیز قائم به علت دیگر و این سلسله تا بی نهایت ادامه یابد.
(۴) هر علتی معلول خاص خود را و آن معلول را معلول خود داشته باشد و این سلسله تا بی نهایت ادامه یابد.

– کدام عبارت،

(۱)

(۲)

- کدام عبارت،

(۱)

(۲)

۲۵۳ با نظرات ابن سینا در آیهٔ «نفس انسان ناسازگار است»؟

- ۱) کرامات و معجزات، علت قوت نفس انسان و تطابق آن با جهان است.
- ۲) نفس انسان در مواردی می‌تواند در سایر نفوس دخل و تصرف کند.
- ۳) نفس آدمی در برخی از مراتب خود، به مبادی هستی متصل می‌شود.
- ۴) نفس با صعود در مراتب تجرد، تناسبش با هستی بیشتر پدیدار می‌شود.

۲۵۴- در کدام مورد، هر دو آموزه، مورد انکار معتزله بوده است؟

- ۱) عمل خارق‌العاده از غیر نبی - فرشتگان حافظ عمل
- ۲) حساب و کتاب قیامت - کرام الکاتبین
- ۳) کرام الکاتبین - معجزات
- ۴) کرامات - معجزات

۲۵۵- کدام عبارت، با نظرات سهروردی سازگار است؟

- ۱) مرتبهٔ واسطهٔ میان انوار قاهره و ارباب انواع، همان انوار اسفهبديه است.
- ۲) منظور از مغرب کامل، عالم ماده است که در آن نور و ظلمت به هم آمیخته است.
- ۳) با توجه به قاعدهٔ امکان اشرف، با مشاهدهٔ موجود اشرف می‌توانیم وجود غیر اشرف را ثابت کنیم.
- ۴) در عالم مجردات، موجوداتی وجود دارند که با هم رابطهٔ علی ندارند و امور طبیعی را تدبیر می‌کنند.

۲۵۶- کدام عبارت، با توجه به جریان‌های فکری جهان اسلام درست است؟

- ۱) متکلمان با فلاسفه سر سازش نداشتند، اما برکات این مخالفت‌ها برای فلسفه اسلامی بسیار بوده است.
- ۲) شیخ اشراق بر همراهی عقل و ذوق عرفانی تأکید دارد؛ اما در نظام فکری او غلبه با روش عقلی و استدلالی است.
- ۳) مظهر و نمایندهٔ کامل عرفان اسلامی که عرفان را به صورت یک علم مدون درآورد، ابن عربی، معروف به معلم ثانی است.
- ۴) استدلال مشائیان در مورد خیر بودن نظام جهان بر این اساس است که خداوند کار قبیح نمی‌کند؛ پس آنچه شر به نظر می‌رسد، در واقع خیر است.

۲۵۷- کدام عبارت، بیانگر نظر ملاصدرا است؟

- ۱) وحی فقط همان را می‌گوید که عقل به آن رسیده باشد.
- ۲) هر چه را که وحی گفته باشد، باید بتوان با عقل اثبات کرد.
- ۳) عقل دو وظیفه دارد: ادارهٔ امور زندگی و اثبات حقایق دین
- ۴) عقل و وحی دو منبع مستقل از یکدیگر، اما مؤید همدیگرند.

۲۵۸- بحث «اصالت وجود و اصالت ماهیت»، بلافاصله بعد از کدام مرحله قابل طرح است؟

- ۱) تعیین ملاک نیازمندی معلول به علت
- ۲) تجزیهٔ واقعیت یگانه، در ذهن، به دو مفهوم جداگانه
- ۳) پذیرش وجود واقعیت‌هایی مستقل از ذهن
- ۴) تبیین منشأ اختلاف موجودات از نظر خواص و آثار

۲۵۹- کدام عبارت درست است؟

- ۱) در فلسفهٔ جدید غرب، اعتقاد عمومی به اصل علیت مورد انکار قرار گرفته است.
- ۲) اصل علیت یک قضیهٔ بدیهی است و منشأ اولیهٔ درک آن، آگاهی از خویش است.
- ۳) تجربهٔ علمی معلوم می‌کند که تعاقب دو حادثه، دلیل بر وجود رابطهٔ علیت میان آن‌ها نیست.
- ۴) انسان با علم حضوری قانون کلی علیت را درک می‌کند و آن را ملاک درستی هر تجربه قرار می‌دهد.

۲۶۰- جدا شدن شاخه‌های گوناگون علوم از یکدیگر، کدام نتیجهٔ منفی را به دنبال دارد؟

- ۱) تضعیف اعتبار فلسفه نزد دانشمندان
- ۲) از بین رفتن امکان گفت‌وگو میان دانشمندان
- ۳) تضعیف دیدگاه کلی‌نگر نسبت به جهان
- ۴) ایجاد فاصله میان ارزش‌های اخلاقی و تفکر علمی

۲۶۱- به کدام دلیل توصیف و تبیین پدیده‌های روان‌شناختی دشوار است؟

(۱) روان‌شناسی علم دقیق‌تری است.

(۲) پدیده‌های روان‌شناختی گسترده‌تر هستند.

(۳) روان‌شناسی علم پدیده‌های روانی ناخوش است.

(۴) پدیده‌های روان‌شناختی تحت‌تأثیر علت‌های متعدد است.

۲۶۲- شناسایی «مهم‌ترین علل شکست تحصیلی» به کدام مفهوم اشاره دارد؟

(۱) تبیین (۲) توصیف (۳) کنترل (۴) پیش‌بینی

۲۶۳- کدام گزینه، عبارت «گذشت زمان باعث تضعیف حافظه می‌شود.» را توصیف می‌کند؟

(۱) اصل (۲) مسئله (۳) فرضیه (۴) نظریه

۲۶۴- عبارت «افراد باهوش در زندگی موفق‌ترند.» بیانگر چه سطحی از بررسی رفتار انسان است؟

(۱) پیش‌بینی (۲) ارزشیابی (۳) توصیف (۴) تبیین

۲۶۵- این بیان نوجوان «من فقط به مصالح خودم اهمیت می‌دهم و مسائل دیگران به من مربوط نیست.» به کدام جنبه‌ای از

رشد مربوط می‌شود؟

(۱) اخلاقی (۲) اجتماعی (۳) شناختی (۴) هیجانی

۲۶۶- ابراز خشم، جزء کدام جنبه رشد انسانی، محسوب می‌شود؟

(۱) رفتاری (۲) هیجانی (۳) شناختی (۴) فیزیولوژیکی

۲۶۷- کدام عبارت، بیانگر مفهوم «ادراک» است؟

(۱) حل مسئله و تصمیم‌گیری (۲) تحریک گیرنده‌های حسی

(۳) فرایند بازنمایی اطلاعات (۴) فرایند تفسیر محرک‌های انتخابی

۲۶۸- کدام گزینه، رابطه علت و معلولی را نشان می‌دهد؟

(۱) بین قد و وزن افراد رابطه وجود دارد.

(۲) اندازه پا به اندازه قد فرد بستگی دارد.

(۳) از روی نمره ریاضی می‌توان نمره فیزیک را پیش‌بینی کرد.

(۴) روش تدریس فعال به یادگیری بیشتر دانش‌آموزان کمک می‌کند.

۲۶۹- کدام رفتار، در حوزه شناخت قرار می‌گیرد؟

(۱) ترس از سوار شدن به آسانسور (۲) برنامه‌ریزی برای مطالعه در طول سال

(۳) پرخاش در مقابل بی‌احترامی دیگران (۴) فرار کردن به هنگام روبه‌رو شدن با سگ

۲۷۰- وقتی دانش‌آموز زرنگی فکر می‌کند که در همه‌جا با اندک مطالعه‌ای بهترین نتیجه را می‌گیرد، با کدام مانع تصمیم‌گیری

سروکار دارد؟

(۱) سوگیری تأیید (۲) اعتماد افراطی

(۳) عدم کنترل هیجانات (۴) کوچک شمردن خود

روان‌شناسی

- ۳۲
- ۲۷۱- کدام ویژگی بیشتر تابع رسش یا پختگی است؟
 (۱) زبان‌آموزی
 (۲) رشد اجتماعی
 (۳) کنترل هیجانات
 (۴) کسب مهارت حل مسئله
- ۲۷۲- پژوهشگری قصد دارد تأثیر آموزش «مسئولیت‌پذیری» را بر «رفتار جامعه‌پسند» در نوجوانان بررسی کند، مناسب‌ترین روش تحقیق برای این موضوع، کدام است؟
 (۱) همبستگی
 (۲) آزمایشی
 (۳) مورد پژوهی
 (۴) مشاهده طبیعی
- ۲۷۳- استفاده از مثال‌های مختلف جهت تبیین یک مفهوم چگونه باعث تقویت حافظه می‌شود؟
 (۱) بسط معنایی
 (۲) تمایزبخشی
 (۳) مطالعه چند حسی
 (۴) رمزگردانی معنادار
- ۲۷۴- کدام مورد، از مسائل «بد تعریف شده» است؟
 (۱) علل ترافیک شهرهای بزرگ
 (۲) انتخاب شهردار برای یک شهر
 (۳) شرکت در یک مسابقه ورزشی
 (۴) پخش غذا برای اعضای خانواده
- ۲۷۵- کدام عبارت، برای تصمیم‌گیری بهتر درست‌تر است؟
 (۱) باید تصمیم‌گیری غالب انسان‌ها، منطقی باشد.
 (۲) سبک‌های تصمیم‌گیری مختلف تعارض‌های مکرر ایجاد می‌کنند.
 (۳) تصمیم‌گیری منطقی استعدادی است که برخی از انسان‌ها ندارند.
 (۴) اگر قادر به تصمیم‌گیری نبودیم استفاده از روش میان‌بر برای همه تصمیم‌گیری‌ها مناسب است.
- ۲۷۶- وقتی افراد بعد از انتخاب خود در مورد یک مدرسه یا دانشگاه فقط به مزایای آن اشاره می‌کنند، برای چه نوع هماهنگی تلاش می‌کنند؟
 (۱) هماهنگی عاطفی
 (۲) هماهنگی شناختی
 (۳) هماهنگی قبل از تصمیم
 (۴) هماهنگی تصمیم‌گیری
- ۲۷۷- کدام علامت، عنصر «رفتاری» در فشار روانی محسوب می‌شود؟
 (۱) نداشتن تمرکز
 (۲) درد معده
 (۳) ترس
 (۴) فرار
- ۲۷۸- آقای جعفری در مصاحبه استخدامی در شغل مورد علاقه خود پذیرفته نشده است، او با چه مسئله‌ای روبه‌رو شده است؟
 (۱) تعارض
 (۲) ناکامی
 (۳) اضطراب
 (۴) فرسودگی
- ۲۷۹- به تغییرات بدنی و جنسی که جزئی از علائم رشد و قابل رؤیت هستند، چه می‌گویند؟
 (۱) بلوغ جنسی
 (۲) رسش جنسی
 (۳) ویژگی اولیه جنسی
 (۴) ویژگی ثانویه جنسی
- ۲۸۰- یادآوری کدام محرک‌ها، بهتر و آسان‌تر است؟
 (۱) متباین و عادی
 (۲) متباین و یکنواخت
 (۳) غیرمنتظره و متباین
 (۴) غیرمنتظره و عادی

کد کنترل

331

A

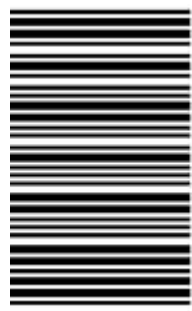

331A

ویژه نظام آموزشی ۳-۳-۶

دفترچه اقلیت‌های مذهبی
و زبان‌های خارجی غیر انگلیسی
(ضمیمه دفترچه شماره ۱)



جمهوری اسلامی ایران
وزارت علوم، تحقیقات و فناوری
سازمان سنجش آموزش کشور

«اگر دانشگاه اصلاح شود مملکت اصلاح می‌شود.»
امام خمینی (ره)

آزمون سراسری ورودی دانشگاه‌های کشور - ۱۳۹۸

آزمون فرهنگ و معارف اقلیت‌های دینی و زبان‌های خارجی غیر انگلیسی

صبح پنج‌شنبه
۹۸/۴/۱۳

گروه آزمایشی
علوم انسانی

زبان خارجی
آلمانی، فرانسه، روسی، ایتالیایی

فرهنگ و معارف
اقلیت‌های دینی
مسیحی، زرتشتی، کلیمی

تعداد: ۲۵ سؤال مدت پاسخ‌گویی: ۲۰ دقیقه

تعداد: ۲۵ سؤال مدت پاسخ‌گویی: ۱۷ دقیقه

حق چاپ، تکثیر و انتشار سؤالات به هر روش (الکترونیکی و ...) پس از برگزاری آزمون، برای تمامی اشخاص حقیقی و حقوقی تنها با مجوز این سازمان مجاز می‌باشد و با متخلفین برابر مقررات رفتار می‌شود.

سال ۱۳۹۸

داوطلب گرامی، عدم درج مشخصات و امضاء در مندرجات جدول ذیل، به منزله عدم حضور شما در جلسه آزمون است.

اینجانب.....با شماره داوطلبی.....با آگاهی کامل، یکسان بودن شماره صندلی خود را با شماره داوطلبی مندرج در بالای کارت ورود به جلسه، بالای پاسخنامه و دفترچه سؤالات، نوع و کدکنترل درج شده بر روی دفترچه سؤالات و پائین پاسخنامه ام را تأیید می‌نمایم.

امضاء:

۵۱- «وجود الکتریسیته در مدار برق» و «درک غم و شادی در خویشتن» و «بوی گل» به ترتیب بیانگر کدام یک از راه‌های شناخت است؟

- (۱) غیرمستقیم - دریافت درونی - مستقیم
(۲) مستقیم - دریافت درونی - غیرمستقیم
(۳) غیرمستقیم - استدلال عقلی - مستقیم
(۴) مستقیم - استدلال عقلی - غیرمستقیم

۵۲- در جهان فیزیک، حقیقت روشن و بارز از دیدگاه اینشتین، کدام است؟

- (۱) میزان مجهولات امروز جهان علم، نسبت به گذشته بسی عظیم‌تر است.
(۲) هر رازی در جهان فیزیک، به راز دیگری در وراء خود منتهی می‌شود.
(۳) علم بشری در هر زمان نسبت به گذشته کامل‌تر اما نسبت به آینده ناقص‌تر است.
(۴) همه بزرگراه‌های عقل و فرضیات علمی، سرانجام به فضای ادراک بشری منتهی می‌گردد.

۵۳- عبارت «هست‌ها و نیست‌ها» و «بایدها و نبایدها» به ترتیب ناظر بر کدام مورد است؟

- (۱) آگاهی و شناخت - اجبار و اختیار
(۲) راهنمای عمل - هدف و برنامه
(۳) آگاهی و شناخت - هدف و برنامه
(۴) راهنمای عمل - اجبار و اختیار

۵۴- کدام مورد، ارتباط میان ابعاد روحی و روانی انسان به‌عنوان یک کل تجزیه‌ناپذیر را بیان می‌کند؟

- (۱) اراده‌ای ناشی از علم و آگاهی در پرتو خلاقیت انسان و همراه با عواطف
(۲) رشدی متعادل در علم و آگاهی و خصلت‌های اخلاقی و هنر و خلاقیت
(۳) هماهنگی بین اراده و آگاهی‌ها و خصلت‌های اخلاقی در پرتو حس پرستش
(۴) پیوند عشق و پرستش هماهنگ با اراده و آگاهی، علم، عواطف، خصلت‌های اخلاقی، هنر و خلاقیت

۵۵- اندیشمندان و حکمای تیزبین همچون رسولان الهی برای درک حقایق بسیار با عظمت در حیات بشری، کدام شرط را بیان کرده‌اند؟

- (۱) غفلت از بُعد انسانی
(۲) ایجاد اعتدال در غرایز حیوانی
(۳) کنار گذاشتن غرایز حیوانی
(۴) آشنا ساختن با خویشتن حقیقی

۵۶- در آفرینش، نظم لازم، جدا از موجودیت اشیاء و اجزای عالم نیست. این امر نشان‌دهنده کدام موارد است؟

- (۱) وحدت خالق و ناظم - حاکمیت اراده و تدبیر الهی بر سرتاسر آفرینش
(۲) همبستگی علت و معلول - حاکمیت اراده و تدبیر الهی بر سرتاسر آفرینش
(۳) وحدت خالق و ناظم - نقش سه عنصر آگاهی، هدف و برنامه در مجموعه منظم
(۴) همبستگی علت و معلول - نقش سه عنصر آگاهی، هدف و برنامه در مجموعه منظم

- ۵۷- در بینش الهی، ارزش و اعتبار عمل و ایمان بر چه اساسی است و کدام عمل ارجح و شایستگی دارد؟
- ۱) ارزش ایمان وابسته به عمل است - متکی بر ایمان خالص و نیت پاک باشد.
 - ۲) ارزش عمل وابسته به ایمان است - متکی بر ایمان خالص و نیت پاک باشد.
 - ۳) ارزش ایمان وابسته به عمل است - متکی بر حقیقت و عمل صالح تلقی شود.
 - ۴) ارزش عمل وابسته به ایمان است - متکی بر حقیقت و عمل صالح تلقی شود.
- ۵۸- به کدام دلیل، نظام‌های فکری غیرالهی فاقد توانایی لازم برای حل همه مسائل موردنیاز انسان هستند و در دیدگاه تعالیم آسمانی همه موجودات در جهان کدام خصوصیت را دارند؟
- ۱) منحصرأ متکی بر دانش بشری هستند - عدم استقلال
 - ۲) نقص نسبی مهم‌ترین مشکل آنهاست - عدم استقلال
 - ۳) منحصرأ متکی بر دانش بشری هستند - عدم وام‌داری در هستی خویش
 - ۴) نقص نسبی مهم‌ترین مشکل آنهاست - عدم وام‌داری در هستی خویش
- ۵۹- در نظر یک خداشناس واقعی، هیچ چیز با اهمیت‌تر از مسئولیت در پیشگاه خداوندی نیست. این احساس مسئولیت کدام نتایج را در پی خواهد داشت؟
- ۱) در زندگی با مشکلات مواجه نمی‌گردد - زوال و فنا را در وجود خود می‌پذیرد.
 - ۲) زندگی انسان به‌طور کلی دگرگون می‌شود - زوال و فنا را در وجود خود می‌پذیرد.
 - ۳) در زندگی با مشکلات مواجه نمی‌گردد - از هرگونه کار زشت و ناروا پرهیز می‌نماید.
 - ۴) زندگی انسان به‌طور کلی دگرگون می‌شود - از هرگونه کار زشت و ناروا پرهیز می‌نماید.
- ۶۰- به کدام دلیل مکتب‌های گوناگون بشری در مبارزه با خودخواهی موفق نبوده‌اند؟
- ۱) ابزارها و تفکر مادی در حوزه محدودی عمل می‌نمایند و نمی‌توانند ابعاد نهان را دربرگیرند.
 - ۲) یکی از امیال درونی انسان دوست داشتن خویش است که هرگز نمی‌توان آن را از انسان گرفت.
 - ۳) هرگز قادر نیستند انسان را بر دشمن‌های بیرونی بشوراندند و در برابر دشمن درونی یاری دهند.
 - ۴) مکتب‌های بشری در مبارزه با موانع به‌صورت یک بُعدی عمل می‌کنند و از مبارزه درونی غافل هستند.
- ۶۱- موجودات عالم چگونه اظهار فرمانبرداری از خداوند می‌نمایند و خالق خویش را می‌ستایند؟
- ۱) پیروی کامل از قوانین - صفات عالی و کمال بی‌انتهای
 - ۲) پیروی کامل از قوانین - مبرا دانستن از هر عیب و نقص
 - ۳) تسبیح و تنزیه خداوند - صفات عالی و کمال بی‌انتهای
 - ۴) تسبیح و تنزیه خداوند - مبرا دانستن از هر عیب و نقص

۶۲ از بیت زیر کدام مفهوم دریافت می‌شود؟

«ما ز دریاییم و دریایم روییم ما ز بالاییم و بالایایم روییم»

(۱) شرط نجات و تکامل انسان، در بازگشت به خویش یا خود آشنایی است و عمق وجود آدمی سرشار از عشق به معنویت است.

(۲) عالی‌ترین جنبه از حیات انسانی منتسب به عالم الهی است، روح انسان نیز که نیمی از حقیقت وجود اوست، متعلق به عالم قدسی است.

(۳) ظهور انسان در عرصه این جهان برای تحصیل آمادگی لازم و نیل به کمال است تا بتواند به سعادت جاوید خود در جوار رحمت الهی برسد.

(۴) در بینش الهی، انسان موجودیست که قابلیت اتصال به عالم الهی دارد، همچنین باید بداند که آغاز هستی انسان از خاک و بازگشت او به همان جاست.

۶۳- بزرگ‌ترین تکیه‌گاه روحی و معنوی اهل ایمان چیست و بهترین معیار برای تشخیص و ارزیابی ایمان خود و دیگران کدام است؟

(۱) یاد خداوند - پاکی و بی‌آلایشی دل‌های افراد

(۲) عبادت خداوند - پاکی و بی‌آلایشی دل‌های افراد

(۳) یاد خداوند - اعمال و کردار و خصوصیات روحی و اخلاقی

(۴) عبادت خداوند - اعمال و کردار و خصوصیات روحی و اخلاقی

۶۴- کدام افراد علاوه بر عالم خواب، در عالم بیداری نیز امکان پیوند با ماورای طبیعت را دارا هستند؟

(۱) تحصیل کمال نموده و از قید نفسانیات وارسته شده باشند.

(۲) روح را در امور حیات مادی و دنیایی از نفس جدا کرده باشند.

(۳) تعقل و اندیشه را تقویت کرده و استعدادهای خود را شکوفا نمایند.

(۴) از فرد و جامعه کناره‌گیری کرده و به زندگی این دنیایی بی‌علاقه گردند.

۶۵- آیا انسان می‌تواند به حقیقت جهان بعد از مرگ پی ببرد؟

(۱) بلی، چون نظامی غیر از نظام این عالم بر آن حاکم است و انسان تا حدودی قادر به درک آن نمی‌شود.

(۲) بلی، چون عالم بعد از مرگ به علت غیرمادی بودن، شبیه به عالم خارج در مقایسه با عالم درون رحم می‌باشد.

(۳) خیر، چون عالم بعد از مرگ به علت غیرمادی بودن، شبیه به عالم خارج در مقایسه با عالم درون رحم می‌باشد.

(۴) خیر، چون نظامی غیر از نظام این عالم بر آن حاکم است و تا انسان در آن گام نگذارد، قادر به درک کامل آن نمی‌شود.

یحیی

- ۶۶ جمله زیر، از کدام قسمت از کتاب مقدس آمده است؟
«عیسی همان پسر خداست و تا با این ایمان در نام او حیات داشته باشید.»
(۱) یوحنا (۲) اول یوحنا (۳) اول قرنتیان (۴) اعمال رسولان
- ۶۷ کتاب اعمال رسولان در مورد شرح خدمات کدام رسولان است؟
(۱) تمام رسولان (۲) لوقا و مرقس (۳) پطرس و پولس (۴) یهودای اسخریوطی و پطرس
- ۶۸ کدام گزینه، جمله زیر را به درستی تکمیل می‌کند؟
عیسی می‌فرماید «هر که به من ایمان آورد، از وجود او جاری خواهد شد.»
(۱) خون مسیح (۲) روح مسیح (۳) روح خداوند (۴) نهرهای آب زنده
- ۶۹ سیلوحا به چه معنی است؟
(۱) نور (۲) منجی (۳) ایمان (۴) فرستاده
- ۷۰ کسانی که به یگانه فرزند خدا ایمان نداشته باشند، چگونه انسان‌هایی هستند؟
(۱) بی‌ایمان (۲) محکوم به مرگ (۳) گناهکار (۴) در تاریکی
- ۷۱ در کدام روز، روح‌القدس عطیه قدرت تکلم را به ایمانداران عطا نمود؟
(۱) جمع (۲) فطیر (۳) پنطیکاست (۴) عید حصاد
- ۷۲ پولس در شرح ماجرای ظهور مسیح بر خود، در راه دمشق برای اغریباس پادشاه، سخنان هاتف آسمانی را به چه زبانی بیان کرده است؟
(۱) عبرانی (۲) آرامی (۳) یونانی (۴) لاتین
- ۷۳ عیدی را که برای سپاسگزاری از برداشت محصول جشن گرفته می‌شود، چه می‌نامند؟
(۱) کلوسولاقا (۲) پنطیکاست (۳) قیام (۴) فصح
- ۷۴ زنانی که با سر برهنه به دعا و نبوت می‌پردازند به چه کسی بی‌احترامی کرده‌اند؟
(۱) خدا (۲) مسیح (۳) کلیسا (۴) شوهرشان
- ۷۵ علت پوشش سر زن از نظر پولس چیست؟
(۱) باعث جلب مردان دیگر نشود. (۲) نشان دهد که مطیع شوهرش است. (۳) اجازه ورود به کلیسا را داشته باشد. (۴) قوانین عهد عتیق را به‌جا آورده باشد.

۶۶- کدام گزینه درباره «آبان یشت» صحیح است؟

- (۱) یشت پنجم و از بلندترین و کهن‌ترین یشت‌های اوستاست.
- (۲) در ستایش «انگره روچه» ایزد موکل بر آب‌ها سروده شده است.
- (۳) در ستایش چهار آخشیج، آب و آتش و خاک و هوا، سروده شده است.
- (۴) داستان آرش و قهرمانی او که جشن تیرگان به همین مناسبت برگزار می‌شود، در آبان یشت آمده است.

۶۷- کدام گزینه درباره زادگاه اشوزرتشت، صحیح است؟

- (۱) در نوشته‌های ساسانی زادگاه زرتشت را در نزدیکی دریاچه چیچست دانسته‌اند.
- (۲) در دوره ساسانی معتقد بودند زادگاه زرتشت در منطقه خوارزم بزرگ قرار داشته است.
- (۳) پژوهشگران امروزی زادگاه زرتشت را در شمال غربی ایران و نزدیکی شهر ارومیه می‌دانند.
- (۴) پژوهشگران امروزی معتقدند که زادگاه زرتشت همان منطقه‌ای است که در نوشته‌های ساسانی آمده است.

۶۸- در اوستا همیشه نیایش‌ها با چه آغاز می‌شوند؟

- (۱) یتا اهو
- (۲) اشم وهو
- (۳) یاد و نام اهورامزدا
- (۴) با هیچ عبارت خاصی شروع نمی‌شوند.

۶۹- کدام معنی برای واژه «اوستا» داده نشده است؟

- (۱) ستایش
- (۲) پایه و بنیان
- (۳) دانش و آگاهی
- (۴) مقدس و پاک

۷۰- تفاوت اصلی متون زند و پازند در چیست؟

- (۱) خط
- (۲) زبان
- (۳) محتوا
- (۴) تفسیر

۷۱- پدر معنوی همه سوشیانت‌ها و سودرسانان کیست؟

- (۱) استوت ارته
- (۲) اوشیدربامی
- (۳) اوشیدرماه
- (۴) اشوزرتشت

۷۲- کدام یک، به معنا و مفهوم امشاسپندان ارتباط ندارد؟

- (۱) امشاسپندان گام‌های رسیدن به کمال‌اند.
- (۲) معنای واژه امشاسپند «بی‌مرگ مقدس» است.
- (۳) امشاسپندان پرتوهایی از صفات اهورایی هستند.
- (۴) امشاسپندان داور کردار آدمی در روز رستاخیز هستند.

۷۳- اثیریامن به کدام یک از گروه‌های زیر اشاره دارد؟

- (۱) رزمی یا آزاده
- (۲) پیشوایان دینی
- (۳) خانواده خود پیامبر
- (۴) برزگر یا کشاورز

۷۴- در باور زرتشتی، برترین آفریده اهورامزدا، کدام است؟

- (۱) زمین
- (۲) آتش
- (۳) انسان
- (۴) چهار آخشیج

۷۵- براساس گفته هرودوت - مورخ یونانی - ایرانیان به فرزندان خود چه می‌آموختند؟

- (۱) راست بر اسب بنشینند و راست سخن بگویند و راست تیراندازی کنند.
- (۲) راست بر اسب بنشینند و راست تیراندازی کنند و راست شمشیر بزنند.
- (۳) راست سخن بگویند و راست داوری کنند و راست بیندیشند.
- (۴) راست بیندیشند و راست سخن بگویند و راست عمل کنند.

فرهنگ و معارف اقلیت‌های دینی (کلیمی)

۶۶- کدام گزینه، صحیح است؟

- ۱) میشنا به زبان آرامی و تلمود به زبان عبری تألیف شده‌اند.
- ۲) میشنا به زبان آرامی و تلمود نیز به زبان آرامی تألیف شده‌اند.
- ۳) میشنا به زبان عبری و تلمود نیز به زبان عبری تألیف شده‌اند.
- ۴) میشنا به زبان عبری و تلمود به زبان آرامی تألیف شده‌اند.

۶۷- در کدام کتاب هارام‌بام، مطالب تورا طبق اصول فلسفه توضیح داده شده و نشان داده که بین تورا و فلسفه تضادی نیست؟

- ۱) السراج
- ۲) هیاد هخزاقا
- ۳) موره نووخیم
- ۴) میشنه تورا

۶۸- برای شحیطای ۳۰۰ مرغ، ذابح چند براخا می‌گوید؟

- ۱) یک براخا گفته می‌شود.
- ۲) برای هر ده شحیطا، یک براخا گفته می‌شود.
- ۳) سیصد براخا گفته می‌شود.
- ۴) برای هر صد شحیطا، یک براخا گفته می‌شود.

۶۹- قانون نگه داشتن «حامص» در روز آدینه پسخ چیست؟

- ۱) در اختیار داشتن حامص در این روز مجاز نیست.
- ۲) در اختیار داشتن آن تا قبل از غروب آفتاب مجاز است.
- ۳) تا حدود ۴ ساعت پس از طلوع آفتاب، در اختیار داشتن آن مجاز است.
- ۴) تا حدود ۵ ساعت پس از طلوع آفتاب، در اختیار داشتن آن مجاز است.

۷۰- جمله (بیتگدل و بیتقدش) در کدام کتاب، ذکر شده است؟

- ۱) دانیال نبی
- ۲) یحزقل هناوی
- ۳) مزامیر داوید
- ۴) تلمود یروشلمی

۷۱- کدام مورد، به آمدن ماشیح «منجی موعود» اختصاص دارد؟

- ۱) اصل دوازدهم از سیزده اصول ایمان یهود
- ۲) اصل سیزدهم از سیزده اصول ایمان یهود
- ۳) فرمان دهم از ده فرمان مقدس
- ۴) فرمان نهم از ده فرمان مقدس

۷۲- زیر پا گذاشتن هر فرمان نهی، به کدام فرمان «از ده فرمان مقدس الهی» باز می‌گردد؟

- ۱) اول
- ۲) دوم
- ۳) ششم
- ۴) دهم

۷۳- علمای اسپانیا، برای کدام مورد اهمیت بیشتری قائل بودند؟

- ۱) تشریح متن میشنا
- ۲) تجزیه و تحلیل دستورات نماز
- ۳) تحقیق در دستور زبان عبری
- ۴) تصمیمات هلاخایی و اطلاعات عمومی درباره قوانین و احکام تورا

۷۴- کیپور در چه روزهایی واقع می‌شود؟

- ۱) سه‌شنبه - چهارشنبه
- ۲) سه‌شنبه - پنج‌شنبه
- ۳) دوشنبه - چهارشنبه
- ۴) یکشنبه - دوشنبه

۷۵- سعادت کودکان هر خانواده به چه چیز بستگی دارد؟

- ۱) ازدواج به موقع
- ۲) به پاکی و نیکی افکار و اعمال پدر و مادر
- ۳) اجرای مراسم مذهبی به صورت کامل
- ۴) تعنیت گرفتن و صدقه دادن در روز قبل از ازدواج

Teil A: Grammatik

- 76- ----- abends zu Hause zu bleiben, geht sie mit ihren Freundinnen ins Kino.
1) Um 2) Ohne 3) Als ob 4) Anstatt
- 77- Wie lautet der Akkusativ Singular von „Teil“?
1) das Teil 2) der Teil 3) die Teile 4) dem Teil
- 78- Der Satz „Wenn Martha Lust hätte, würde sie ins Kino gehen“ ist ein irrealer -----.
1) Wunschsatz 2) Aussagesatz
3) Vergleichssatz 4) Konditionalsatz
- 79- Im Satz „Sie ist fleißiger als ihre Schwester“ steht das Adjektiv im -----.
1) Elativ 2) Positiv 3) Superlativ 4) Komparativ
- 80- Ich war dagegen, „Der Heiratsantrag“ ----- als Titel ziemlich langweilig -----.
1) hätte geklungen 2) wäre geklungen
3) hätte geklingt 4) wäre geklingt
- 81- Der Mann, ----- graue Haare ordentlich gekämmt sind, ist unser Lehrer.
1) deren 2) denen 3) dessen 4) der
- 82- In welchem Kasus steht der Artikel im Ausdruck „mithilfe dieser Beispiele“?
1) Dativ 2) Genitiv 3) Akkusativ 4) Nominativ
- 83- Das Schreiben war zu ----- Teil unleserlich.
1) ein großes 2) einen großen
3) einem großen 4) einer großen
- 84- Ich ----- jetzt gehen. Es ist schon spät.
1) wolle 2) muss 3) könne 4) durfte
- 85- In welchem Tempus steht der Satz „Die Kinder hatten miteinander gestritten“?
1) Perfekt 2) Präsens
3) Präteritum 4) Plusquamperfekt

Teil B: Vokabeln

- 86- Welches Wort passt nicht in die Reihe?
1) Gabel 2) Brust 3) Taille 4) Hüfte
- 87- Wir sind ----- auf unseren Sohn, weil er einen Wettbewerb in Mathe gewonnen hat.
1) stolz 2) gespannt 3) neugierig 4) eifersüchtig
- 88- Wenn die Katze aus dem Haus ist, tanzen die -----.
1) Fische 2) Mäuse 3) Fuchse 4) Hunde
- 89- Unser Kind ist sehr dünn. Er muss ein Bisschen -----.
1) schlafen 2) zunehmen
3) größer werden 4) gewicht verlieren
- 90- Die Behandlung meiner kranken Mutter ist teuer, aber sie hat eine -----.
1) Brille 2) Erlaubnis
3) Fahrkarte 4) Versicherung

Teil C: Lückentext**Ergänzen Sie den Text mit den richtigen Auswahlmöglichkeiten!**

Zwei kleine Freundinnen wollen spazieren (91) ----- . Die kleine Gudrun ist schon fertig angezogen und wartet. Karin steht noch vor dem Spiegel und (92) ----- sich das Haar. Gudrun wird (93) -----: „Bist du denn nun endlich fertig?“ Immer wieder fragt sie das. Schließlich wird Karin die Fragerei (94) -----: „Lass doch die ewige Fragerei! Ich habe dir schon vor einer halben Stunde gesagt, dass ich in fünf Minuten (95) ----- bin!“

- | | | | | |
|-----|---------------|------------|--------------|------------|
| 91- | 1) laufen | 2) rennen | 3) gehen | 4) fahren |
| 92- | 1) putzt | 2) reißt | 3) kämmt | 4) wäscht |
| 93- | 1) ungeduldig | 2) komisch | 3) glücklich | 4) traurig |
| 94- | 1) zu hoch | 2) zu sehr | 3) zu viel | 4) zu lang |
| 95- | 1) perfekt | 2) fertig | 3) breit | 4) fix |

Teil D: Leseverstehen

Herr Ahnert fuhr mit seinem Auto auf einer einsamen Landstraße. Er begegnete einem alten Mann, hielt an und fragte ihn: „Wie komme ich nach Neuheide?“ Der alte Mann dachte nach und sagte: „Es tut mir leid, ich weiß es nicht.“ Herr Ahnert fuhr weiter. Im Rückspiegel sah er, dass jetzt ein Junge bei dem alten Mann stand. Beide winkten heftig. Herr Ahnert lenkte um und fuhr zu den beiden zurück. „Das ist mein Enkel Franz“, sagte der Alte freundlich, aber er weiß leider auch nicht, wie man nach Neuheide kommt.“

- 96- **Worüber will Herr Ahnert Auskunft haben? Über -----.**
 1) die nächste Tankstelle
 2) den Weg nach Neuheide
 3) die Adresse einer Gaststätte
 4) die Entfernung bis zum nächsten Ort
- 97- **Der alte Mann war der ----- des Jungen.**
 1) Opa 2) Vater 3) Onkel 4) Vetter
- 98- **Welche Feststellung über den Inhalt des Textes ist richtig? Der Text ist -----.**
 1) ernst 2) informativ 3) sinnvoll 4) witzig
- 99- **Die Straße, auf der Herr Ahnert mit seinem Auto fährt, ist eine ----- Landstraße.**
 1) autofreie 2) holperige 3) staubige 4) menschenleere
- 100- **Was bedeutet „winken“ im Satz „Beide winkten heftig“?**
 1) Hände schnell hin und her bewegen
 2) Heftig miteinander streiten
 3) Schnell hinterherlaufen
 4) Laut schreien

Partie A: Grammaire**Complétez les phrases suivantes en cochant la réponse correcte:**

- 76- Je cherche ----- super- marché pour faire des courses.
1) le 2) du 3) de 4) un
- 77- Elle n'aime pas les plats gras -----! c' est dangereux pour la santé.
1) Moi si 2) Moi non 3) Moi aussi 4) Moi non plus
- 78- Les sciences ----- sont indispensables dans les études d'utilités publiques.
1) social 2) sociale 3) sociales 4) sociaux
- 79- Ma fille n'est pas encore ----- grande pour sortir tout seule le soir.
1) assez 2) trop 3) très 4) tant
- 80- Paul est un enfant surdoué. Il a passé son bac quand il ----- 15 ans.
1) a 2) a eu 3) avait 4) serait
- 81- Dis- moi si ----- chemise me va bien.
1) cette 2) ces 3) cet 4) ce
- 82- Je connais un étudiant ----- je te recommanderais pour ton exposé.
1) où 2) que 3) qui 4) dont
- 83- Je ne t'ai pas téléphoné car je ne pensais pas que tu ----- chez toi.
1) es 2) sois 3) seras 4) étais
- 84- La jeune nageuse que tu connais bien a ----- la championne du monde en titre.
1) battu 2) battus 3) battue 4) battues
- 85- Il est nécessaire que vous ----- plus d'exercices physiques.
1) ferez 2) faites 3) faisiez 4) fassiez

Partie B: Vocabulaire**Complétez les phrases suivantes en cochant la réponse correcte:**

- 86- Annie a mangé trop de chocolat : elle a mal au cœur; elle a une crise de -----.
1) foie 2) intestine 3) estomac 4) poumons
- 87- Aussi appelé le meilleur ami de l'homme, le ----- adore jouer et manger des os.
1) chat 2) lapin 3) chien 4) hamster
- 88- Comme son piano est très ----- à transporter, il a fait appel à un déménageur spécialisé.
1) vif 2) lourd 3) sérieux 4) abondant
- 89- Pendant la cérémonie de l'enterrement, elle a eu un ----- de cœur.
1) serrement 2) détachage 3) délivrance 4) persistance
- 90- Au centre ville, la circulation est ----- à la sortie des bureaux.
1) dense 2) limitée 3) interdite 4) impossible

Partie C: Texte à Compléter

Une fois Louise se baissa et embrassa la petite (91) ----- les cheveux, avec une raie au milieu. Zéna avait une (92) ----- de violette (93) ----- au charbon. Sa mère (94) ----- avait parfumée avant qu'elle ne quittât la gare. Il en restait un peu; la fumée de la locomotive (95) ----- l'autre odeur.

- 91- 1) par 2) sur 3) sous 4) dans
- 92- 1) odeur 2) senteur 3) parfum 4) impression
- 93- 1) mêlé 2) mêlés 3) mêlées 4) mêlée
- 94- 1) y 2) l' 3) en 4) lui
- 95- 1) ajoute 2) ajoutait 3) a ajouté 4) avait ajouté

Partie D: Compréhension de Texte**Lisez le texte suivant et répondez aux questions:**

Une étude de l'université d'État de l'Ohio (États-Unis) montre que les étudiants qui font partie des plus de 200 millions de fidèles à Facebook ont de plus mauvais résultats aux examens que ceux qui n'y sont pas inscrits. Ils ont obtenu des notes comprises entre 50 et 75 contre 75 et 100 pour les étudiants qui n'utilisent pas ce réseau social. Les premiers déclarent consacrer entre une et cinq heures par semaine à leurs études, alors que les seconds parlent de onze à quinze heures par semaine.

Les psychologues expliquent le succès de Facebook par le fait qu'il s'agit ici de personnes qui parlent ouvertement d'eux-mêmes, de leurs études, de leur famille, de leur vie, de leurs loisirs etc., contrairement à d'autres blogs ou sites où l'on se cache sous l'anonymat. D'après les psychologues, pour beaucoup de jeunes (élèves et étudiants) se pose le problème de la solitude: ils ne sont pas capables d'être seuls devant leur travail scolaire. Et puis, il y a aussi la musique, les images, les jeux... Beaucoup de jeunes ont du mal à se concentrer sur une seule tâche. Il leur faut du changement. Ils ont peur du vide. Alors, ils cherchent des contacts. Facebook leur offre l'occasion de partager leur bonheur ou leurs (petits) problèmes. Mais le temps passé derrière l'ordinateur, c'est du temps perdu pour les études. Ceci pourrait donc expliquer cela...

- 96- **Le texte ci- dessus évoque plus ----- de Facebook.**
 1) les jeux 2) les image 3) les publicités 4) les désavantages
- 97- **L'étude réalisée à l'université de Ohio montre que les étudiants -----.**
 1) s'intéressent aux jeux sur Facebook
 2) en lettres sont plus nombreux sur Facebook
 3) peu brillants consacrent plus de temps sur Facebook
 4) consacrent tout leur temps de leurs loisirs sur Facebook
- 98- **D'après le texte, les étudiants inscrits sur le Facebook consacrent ----- à leurs études.**
 1) tous les week- end 2) 11 à 15 heures par semaines
 3) une à 5 heures par semaine. 4) tout le temps de leurs loisirs.
- 99- **D'après le texte, le Facebook est différent des autres blogs ou sites sur Internet par le fait que les utilisateurs ne sont pas -----.**
 1) jeunes 2) célèbres 3) étudiants 4) anonymes
- 100- **Le Facebook permet aux jeunes d'avoir des contacts car -----.**
 1) ils ont peur de vide
 2) ils ont besoin de loisir
 3) ils veulent plus d'informations
 4) ils souhaitent accéder aux bibliothèques

A. Выберите правильный вариант ответа:

- 76- Обычно Али делает домашнее задание в своей комнате. Иногда он ----- в читальном зале.
1) изучает 2) учит 3) занимается 4) учится
- 77- Мы уже ----- говорим по-русски.
1) хорошее 2) хорошо 3) хороший 4) хорошая
- 78- Ира, ----- это тетради?
1) чья 2) чье 3) чей 4) чьи
- 79- Я жду брата, ----- я хочу купить подарок.
1) которому 2) которая 3) которую 4) которого
- 80- Я рисую круг -----.
1) с циркулем 2) циркуль 3) циркулем 4) циркуля
- 81- ----- поле покрыто цветами.
1) Всю 2) Всё 3) Вся 4) Весь
- 82- Волга впадает -----.
1) Каспийское море 2) на Каспийское море
3) в Каспийском море 4) в Каспийское море
- 83- Учитель напоминает ----- о правилах движения.
1) школьников 2) школьниками 3) школьникам 4) школьниках
- 84- По улице едет на велосипеде отец и ----- маленького сына.
1) везет 2) ведет 3) водит 4) везти
- 85- Марта и Анна ездили к подруге, ----- есть большая квартира.
1) с которой 2) которая 3) у которой 4) которое
- 86- Желая ----- удачи.
1) вас 2) вам 3) вами 4) вы
- 87- Наташа всегда думает -----.
1) моей сестры 2) моя сестра 3) мою сестру 4) о моей сестре
- 88- Тania заботится -----.
1) младшая сестра 2) к младшей сестре
3) о младшей сестре 4) младшую сестру
- 89- Антон ----- домой поздно.
1) подошел 2) пришел 3) отошел 4) перешел
- 90- Где аптека? – -----.
1) Здесь 2) Сюда 3) Туда 4) Оттуда
- 91- Дочь помогает матери, ----- ужин.
1) готовящий 2) готовящая 3) готовящей 4) готовящие

Б. Дополните текст, используя подходящее по смыслу слово.

Очень хорошо, что ты (92) ----- чувствуешь совсем счастливой, но ты знаешь, что я не особенно верю (93) ----- . И в несчастье тоже. И то и другое бывает только в кино, (94) ----- , а в жизни ничего (95) ----- на самом деле нет. Верю я в то, что человек живет так, как сам того (96) ----- .

- | | | | | |
|-----|----------------|-----------------|----------------|-----------------|
| 92- | 1) собой | 2) себя | 3) собою | 4) себе |
| 93- | 1) в счастье | 2) счастья | 3) счастью | 4) счастье |
| 94- | 1) в спектакль | 2) спектакли | 3) спектаклям | 4) в спектаклях |
| 95- | 1) это | 2) эту | 3) этого | 4) этой |
| 96- | 1) заслуживает | 2) заслуживаешь | 3) заслуживаем | 4) заслуживать |

В. Прочитайте текст и выполните задания после него:

Алексей Леонов – космонавт. Он родился в 1934 году. Семья Алексея Леонова жила в деревне в Сибири. Алексей учился в школе хорошо. Ему нравились разные предметы, например, литература и математика. Но особенно он любил рисовать. Родители, учителя и друзья думали, что Алексей станет художником. Но когда Леонов окончил школу, он поступил в авиационное училище и стал лётчиком.

Через несколько лет Леонова пригласили в отряд космонавтов. Там он познакомился с Юрием Гагариным и другими космонавтами. Леонов и Гагарин стали большими друзьями. В свободное время Алексей Леонов продолжал рисовать, читал книги об известных художниках, ходил на выставки и в музеи.

Друзья мечтали полететь в космос. Но первым человеком, который полетел в космос, стал Юрий Гагарин. Это было 12 апреля 1961 года. Алексей Леонов полетел в космос в 1965 году. Он стал первым человеком, который вышел из космического корабля в открытый космос и находился там 12 минут. После полёта в космос Алексей Леонов написал много картин.

В 1975 году Алексей Леонов второй раз полетел в космос. Это был первый международный полёт, потому что в космосе встретились два корабля: русский и американский.

Алексей Леонов продолжал работать в отряде космонавтов, а в свободное время он рисовал. Вместе с художником Андреем Соколовым он создал много почтовых марок на космическую тему. Картины космонавта можно увидеть на выставках.

- 97- Алексей Леонов – это -----.
- | | |
|---------------------------|------------------------|
| 1) космонавт-врач | 2) космонавт-художник |
| 3) космонавт-изобретатель | 4) космонавт-математик |
- 98- После окончания школы Алексей Леонов поступил в ----- училище.
- | | | | |
|-----------------|-------------------|----------------|-------------------|
| 1) литературное | 2) математическое | 3) авиационное | 4) художественное |
|-----------------|-------------------|----------------|-------------------|
- 99- Алексей Леонов полетел в космос первый раз -----.
- | | | | |
|----------------|----------------|----------------|----------------|
| 1) в 1961 году | 2) в 1975 году | 3) в 1912 году | 4) в 1965 году |
|----------------|----------------|----------------|----------------|
- 100- Леонов побывал в открытом космосе -----.
- | | |
|-----------------------------|----------------------------------|
| 1) первым | 2) после Юрия Гагарина |
| 3) вместе с Юрием Гагариным | 4) вместе с другими космонавтами |

Capitolo A: Indicate la risposta corretta:

- 76- **Mario, tu ci credi ----- alieni?**
 1) sugli 2) degli 3) agli 4) negli
- 77- **Parigi e Londra sono ----- Europa.**
 1) a 2) in 3) all' 4) nella
- 78- **Sono andato ----- trovare i miei parenti.**
 1) a 2) di 3) da 4) per
- 79- **----- 1986 sono arrivato in Italia.**
 1) Al 2) Dal 3) Per 4) Nel
- 80- **L'oggetto che si muove su una linea ferroviaria e' -----.**
 1) treno 2) macchina 3) autobus 4) aeroplano
- 81- **L'automobile fornita di tassametro per il trasporto a pagamento dei personaggi e' -----.**
 1) treno 2) tassi 3) autobus 4) aeroplano
- 82- **Clara, voglio ----- un pacco per il tuo compleanno.**
 1) spedirla 2) spedirgli 3) spedirle 4) spedirti
- 43- **----- del prezzo della benzina.**
 1) Ci lamentiamo 2) Lamentiamo 3) Lo lamentiamo 4) La lamentiamo
- 84- **Il nostro allenatore ha paura che la squadra -----la partita.**
 1) perde 2) perdi 3) perda 4) perdo
- 85- **Non crediamo che voi ----- presto.**
 1) arrivate 2) arrivate 3) arrivino 4) arrivano
- 86- **Ti chiamiamo a meno che il telefono non -----.**
 1) funziono 2) funziona 3) funzione 4) funzioni
- 87- **Mario parlava al telefono quando ----- suo fratello.**
 1) arriva 2) arrivi 3) arrivava 4) e' arriavto
- 88- **Chi vi porta i regali? ----- portano i nostri nipotini.**
 1) li 2) Ce li 3) Ce ne 4) Ve li
- 89- **Questa novella e' ----- bella ----- quella.che ho letto la settimana scorsa.**
 1) come-quanto 2) come- così 3) così-come 4) quanto- così
- 90- **Io non pensavo che Carlo ----- oggi.**
 1) viene 2) verra' 3) venisse 4) sarebbe venutao

Capitolo B: Completate il seguente testo con le parole proposte:

Passeggiando tranquillamente per le vie di una città italiana, (91) ----- certamente affascinati dalle vetrine dei negozi. E' vero che, anche in Italia, la produzione in serie sta guadagnando terreno e che gli italiani (92) ----- adesso molti acquisiti nei grandi magazzini e nei supermercati, ma esiste ancora la tradizione delle cose fatte amorosamente (93) ----- mano nelle piccolo botteghe. Ci sono tante città italiane che godono meritatamente di una (94) ----- internazionale per i loro prodotti. Il centro dell'industria del vetro e' l'isola di Murano. Si puo' arrivare facilmente a Murano (95) ----- centro di Venezia con uno dei motoscafi che in quella città delle lagune, servono come mezzo di trasporto invece degli autobus, oppure se abbiamo abbastanza soldi, possiamo pagare il tragitto in gondola.

- | | | | | |
|-----|-------------|------------|------------|-----------|
| 91- | 1) saremo | 2) sarebbe | 3) sarò | 4) sei |
| 92- | 1) comprano | 2) mettono | 3) fanno | 4) vanno |
| 93- | 1) a | 2) di | 3) per | 4) con |
| 94- | 1) fama | 2) chiara | 3) celebre | 4) famosa |
| 95- | 1) al | 2) dal | 3) per | 4) per il |

Capitolo C: Leggete il testo e rispondete alle domande seguenti:

Roberto racconta: L'altra sera sono andato a vedere una commedia a un teatro in città. Per dire proprio la verità, preferisco andare al cinema perché e' molto meno complicato. Non c'e' bisogno di prenotare posti o di fare la coda per avere i biglietti. Comunque, l'altro giorno Bruno mi ha invitato. " Ho due biglietti per la prima della nuova commedia. Uno degli attori che recita nella commedia me li ha dati," mi ha detto Bruno al telefono. Così siamo andati insieme. C'e' stato un momento imbarazzante quando siamo entrati nell'atrio. Bruno ha cercato i biglietti ma non li ha trovati: ha cominciato a sudare e quasi a piangere. Lui aveva un vestito nuovo e certamente aveva lasciato i biglietti in una delle tasche di un altro vestito. Io ho pagato per i biglietti e abbiamo visto la commedia dalla galleria. L'ho trovata molto noiosa.

- 96- **A Roberto piace -----.**
 1) il teatro 2) la commedia 3) il cinema 4) la televisione
- 97- **Per prendere i biglietti del teatro c'e' il bisogno di -----.**
 1) pagare molto 2) fare la coda 3) vedere un film 4) andare avanti
- 98- **Bruno, l'amico di Roberto, ha ----- i biglietti.**
 1) pagato 2) perduto 3) regalato 4) dimenticato
- 99- **Bruno ha messo i biglietti -----.**
 1) in classe 2) nel portafoglio
 3) nella tasca del vestito 4) nella macchina
- 100- **La galleria dalla quale gli amici hanno visto la commedia era -----.**
 1) oscura 2) tediosa 3) comoda 4) tranquilla